24-мĕш çул тухать. Хакĕ 10 пус.

1941
МАРТ
14
ЭРНЕКУН
61 (5776) №

Пĕтĕм тĕнчери пролетарисем, пĕрлешĕр!

ЧĂВАШ КОММУНИ

ВКП(б) ОБКОМĔПЕ ШУПАШКАР ХУЛА КОМИТЕЧĔН, ЧАССР ВЕРХОВНЫЙ СОВЕЧĔН ТАТА ШУПАШКАР ХУЛА СОВЕЧĔН ХАСАЧĔ.

Районсенчи парторганизацисен пухăвĕсем

ВКП(б) Пĕтĕм Союзри XVIII конференцийĕ парторганизацисен татăклăнах промышленноçпа транспорт енне-лле çавăрăнмаллине, çав вăхăтрах ялхуçалăх тĕлĕшпе те хăйсен тимлĕхне вăйсăрлатма юраманнине кăтартса паче. Промышленноçпа транспорт тĕлĕшпе те, ялхуçалăх тĕлĕшпе те парторганизацисен пĕртанах ĕçлесе пымалла. Çакă вара пирĕн халăх хуçалăхне пур енчен те çĕклентерсе яма май парĕ.

Парти организацийĕсен питех те пысăк задачи—промышленноçпа транспорт ĕçĕнчи çитменлĕхсене пĕтересси пулса тăрать. Çакна пурнăçа кĕртмешкĕн промышленноçпа транспорт ĕçĕнчи çитменлĕхсене пĕтĕмпех уçса палăртса, ĕçри кăлтăксене тата çитменлĕхсене пĕтерсе пырас пулать.

Хальхи вăхăтра парти активĕн тата пуçламăш парторганизацисен пухăвĕсенче, рабочисен тата колхозниксен пухăвĕсенче ВКП(б) Пĕтĕм Союзри XVIII конференцин решенийĕсене сӳтсе-явăçсе, çав решенисене хăвăртрах пурнăçламалли майсене палăртаççĕ. Çак кунсенче Чăваш парторганизаци активĕн, партин Шупашкар хулинчи организаци активĕн пухăвĕсем, чылай предприятисемпе колхозсенчи парторганизацисен пухăвĕсем пулса иртрĕç.

ВКП(б) Чăваш организаци активĕн тата Шупашкар хулинчи парторганизаци активĕн пухăвĕсем питех те пысăк çĕкленӳпе иртрĕç. Çак пухусем партконференци решенийĕсене ырларĕç. Çавăнпа пĕрлех ку пухусенче критикăпа самокритика вăйлă пулчĕ. Çакă вара парторганизацисен промышленноçпа транспорта ертсе пырас тĕлĕшри çитменлĕхсене, предприятисемпе республикăри наркоматсенчи йĕркесĕрлĕхсене нумайĕшне уçса палăртма пулăшрĕ. Парти райкомĕсем тата партин Шупашкар хула комитечĕ предприятисен ĕçне тĕплĕн пĕлме тăрăшман, вĕсен экономикине тĕпчесе вĕренмен, çавăн вырăнне, час-часах çиелтен тĕрĕсленипе тата тĕлли-паллисĕр решенисем çырнипех лăпланса ларнă. Чылай предприятисем иртнĕ çулти производствăллă программăна тултарманни çавăн пек формально ертсе пынинчен килнĕ.

Уйрăмах Наркомместпром питех те янăх ĕçленĕ. Унăн предприятийĕсем нумайĕшĕсем программăна суррине яхăн е кăшт ытларах кăна тултарнă, сĕнĕ фабрикăсене, заводсене тата мастерскойсене туса пĕтерсе ĕçе ярас плана та 31,2 проц. кăна пурнăçланă. ЧАССР Наркомлесĕн предприятийĕсем 1939 çултипе танлаштарсан 1940 çулта 89,9 проц. чухлĕ кăна продукци панă. Кăçалхи çулăн малтанхи икĕ уйăхĕнче те Наркомместпром тата Наркомлес предприятийĕсем начар ĕçлерĕç. Ахальтен мар ĕнтĕ, парти активĕн пухăвĕсенче Вырăнти промышленность халăх комиссарĕн Васильков юлташăн тата Вăрман промышленность халăх комиссарĕн Дубов юлташăн ĕçĕсене хытă критиклерĕç.

Пирĕн Чăваш республикинче капитальнăй строительство çителĕксĕр пулса пырать. Çĕнĕрен лартакан заводсене туса пĕтерсе ĕçе ярасси питех те вăраха каять, темиçе çула чăкалать.

Транспорт ĕçĕнче те çитменлĕхсем сахал мар. Канашри вагонсем юсакан завод иртнĕ çулта пĕтĕмпе илсен плана тултарнă, анчах чи кирлĕ продукцисене туса кăларас заданине пурнăçа кĕртмен: 596 çĕнĕ платформа туса çитереймен тата 1834 кивĕ вагон юсас плана тултарайман.

Кăçал малтанхи икĕ уйăхра чылай предприятисем производствăллă плансене тултарчĕç тата иртнĕрсе тултарса пычĕç. Çав вăхăтрах хăшпĕр пысăк предприятисемех плана тултараймарĕç. Ахă, сăмахран, Çĕмĕрлери комбинат февраль уйăхĕнчи плана 85 процент кăна тултарчĕ. Канашри вагонсем юсакан завод март уйăхĕн пуçламăшĕнче кашни кулленхи графика пурнăçа кĕртсе пыраймарĕ. Кунта штурмовщинăран хăтăлса çитменни курăнсах тăрать. Çапла вара, пирĕн предприятисенче план тăрăх пĕр пек, йĕркеллĕн ĕçлени, талăкри графиксене тултарса пыни çук-ха.

Куславккари комбинат мартăн 1-мĕшĕнчен график тăрăх ĕçлесси çине кусӳнă, анчах график пурнăçа кĕрсе пымасть. Çапла вара, график—производство законĕ пулса тăрайман-ха. Кашни фабрика, кашни завод, кашни цех, кашни смена, кашни бригада кунран кунах производствăллă плансене тултарса пымалла. Вĕсен кашнин талăкра мĕн чухлĕ ĕçлемеллине кăтартса тăракан график пулма кирлĕ. Талăкри график — производство законĕ. Çав закона çирĕппĕн пурнăçа кĕртсе пырас пулать.

Оборудованисене, мĕнпур пурлăхпа материалсене учета илесси, мĕнпур оборудованипе (станоксемпе, инструментсемпе т. ыт. те) туллин усă курасси, чĕтăварсене, материалсене, топливăна тата электроэнергине перекетлĕн расходласси çинчен нумай калаçаççĕ. Чăннипе илсен, çак ĕçсене туса пырасси пирĕн предприятисенче кирлĕ пек сарăлса кайман-ха.

Пирĕн республикăри предприятисемпе хуçалăхла организацисенче оборудованисемпе материалсене аяккалла сутни те пулнă. Буинскри сланец рудникĕн администрацийĕ хăйне кирлĕ тимĕре 10 пин тенкĕлĕх «Росснабсбыта» сутнă, унтан вара çав тимĕрех 11 пин тенкĕ тӳлеве каялла илнĕ. Чăваштройтрест директорĕ Стешов юлташ час-часах строительство материалĕсем çитмеççĕ тесе ӳпкелешнĕ. Çавăнпа пĕрлех трест иртнĕ çулта пĕренесем 148 кубла метр, чус-хăма 148 кубла метр, кантăк 969 кв. метр, цемент 3,1 тонна, пăта 700 кгр., алебастр 155,5 пин тонна, кирпĕч 109 пин штук ирĕкелле сутнă.

Пирĕн промышленноçпа транспортра йĕркесĕрлĕхсем нумай-ха. Маленков юлташ хăйĕн докладĕнче каласа панă çитменлĕхсем пирĕн предприятисенче пĕтĕмпех тата ытлашшипех пур. Çитес кунсенче республикăри пур районсенче те парти пухăвĕсем пулса иртмелле. Вăл пухусене лайăх организацилесе ирттерни, вĕсенче большевикла самокритикăпа критика çивĕч пулни—парторганизацисен промышленноçпа транспорта ертсе пыракки пирĕн предприятисенче кирлĕ пек сарăлса кайман-ха.

Партин районсенчи пухăвĕсенче тухса калакан юлташсем хамăрăн ĕçри çитменлĕхсене большевикла тӳррĕн уçса палăртмалла, парторганизацисем предприятисене çиелтен ертсе пынине хытă сивлемелле, предприятин ĕçне тĕплĕн пĕлме тата унăн экономикине тĕпчесе вĕренме тăрăшман руководительсене çивĕч критиклемелле. Промышленноçпа транспорт ĕçне çĕклентерсе яма чăрмантаракан сăлтавсене, çуракине хатĕрленессинчи тата обществăллă выльăх-чĕрлĕх ĕрчетессинчи çитменлĕхсене кăтартса пани кирлĕ.

Партин районсенчи пухăвĕсене ирттернипех, вĕсенче решенисем йышăнnипех лăпланса ларма юрамасть. Парти организацийĕсен ВКП(б) XVIII конференци решенийĕсене, парти членĕсен пухăвĕсем йышăннă решенисене, наркоматсен енĕпе кăларакан приказсене пурнăçа кĕртессишĕн тăрăшмалла. Чылай парторганизацисем предприятисенче большевикла йĕркелĕх тума тытăннă. Анчах çак ĕç вăрахăн пулса пырать-ха. Акă, Çĕмĕрле комбинатĕнчи парторганизаци рабочисене конференци решенийĕсене ăнлантарса парас ĕçе организацилеменĕ. Партбюро хăйĕн заседанийĕнче 1-мĕш №-лĕ цех янăх ĕçлени çинчен ыйту лартса пăхса тухнă. Парторганизацин пухăвĕнче 2-мĕшпе 4-мĕш цехсем партиллĕ-хуçалăхлă актив решенисене мĕнле пурнăçа кĕртсе пынине сӳтсе-явнă. Кун хыççăн комбинат директорĕ Егоров предприятири çитменлĕхсене пĕтерес, график тăрăх ĕçлес тĕлĕшпе приказ кăларнă, вăл приказа рабочисен пухăвĕсенче ăнлантарса панă. Анчах комбинат çав-çавах начар ĕçлет-ха. Çавăн пек ан пултăр тесен, йышăннă решенисене çине тăрса пурнăçа кĕртме мĕнле конкретлă ĕçсем туса ирттермеллине кăтартса парĕç.

Партире тăракан тата партире мар кашни большевиксем ВКП(б) XVIII конференцийĕн решенийĕсемпе хĕçпăшалланмалла. Çав решенисене рабочисемпе колхозниксене, мĕнпур çĕçыннисене ăнлантарса парса, сталинла вирçĕмĕш пилĕкçуллăх планне ăнăçлăн тултарса пыма мĕнпур совет халăхне мобилизацилемелле.

СССР Союзĕпе Таи Королевстви хушшинче дипломати, суту-илӳ тата консульство отношенийĕсем туса хуни

Юлашки вăхăтра Мускавра, пĕр энчен, Халăх Комиссарĕсен Совечĕн Председателĕ тата Ютçĕршыв Ĕçĕсен Халăх Комиссарĕ В. М. Молотов тата Ютçĕршыв Ĕçĕсен Халăх Комиссарĕн Заместителĕ С. А. Лозовский тата, тепĕр енчен, Таи Королевствин Министрĕ г-н Памон Монтри тата Таи Королевствин Берлинри Чрезвычайнăй Посланникĕ тата Полномочнăй Министрĕ г-н Пра Прасасна Бидияюда хушшинче дипломати, суту-илӳ тата консульство отношенийĕсем туса хуни çинчен килĕшӳ тунă.

Çакна май çакăн пек нотăсем улăштарса илнĕ:

I.

Мускав, 1941 çулти мартăн 12-мĕш.

Господин председатель,

Хамăрăн Правительство полномочи панипе эпĕ Сире çакăн çинчен телейлĕ туйăмпа пĕлтеретĕп: Таи Королевствин Правительстви çак нотăсене улăштарса илнĕ кунран пуçласа Советлă Социализмлă Республикăсен Союзĕпе йĕркеллĕ дипломати, суту-илӳ тата консульство отношенийĕсем туса хума йышăнчĕ.

Таи Королевствин Правительстви çакна çирĕппĕн шанса тăрать: çапла майпа пирĕн çĕршывсенчи халăхсем хушшинче туса хунă отношенисем пĕрмаях туслă пулĕç тата пĕтĕмĕшлĕ мире тытса тăма пулăшĕç.

Сирĕн Превосходительствăна, Господин Председатель, Сире хам чи пысăккăн хисепленi çинчен каласа пама тӳрĕ килнипе усă куратăп.

ПРА ПРАСАСНА БИДИЯЮДА.

Унăн Превосходительствине СССР Союзĕн Халăх Комиссарĕсен Совечĕн Председателĕне тата Ютçĕршыв Ĕçĕсен Халăх Комиссарне.
В. М. МОЛОТОВА.

II.

Мускав, 1941 çулти мартăн 12-мĕш.

Господин Министр,

Хамăн Правительство полномочи панипе эпĕ Сире çакна пысăк кăмăлпа пĕлтеретĕп: Советлă Социализмлă Республикăсен Союзĕн Правительстви çак нотăсене улăштарса илнĕ кунран пуçласа Таи Королевствипе йĕркеллĕ дипломати, суту-илӳ тата консульство отношенийĕсем туса хума йышăнчĕ.

Советлă Социализмлă Республикăсен Союзĕн Правительстви çакна Сирĕн пекех шанса тăрать: çапла майпа пирĕн çĕршывсенчи халăхсем хушшинче туса хунă отношенисем пĕрмаях туслă пулĕç тата пĕтĕмĕшлĕ мире тытса тăма пулăшĕç.

Сирĕн Превосходительствăна, Господин Министр, Сире хам пысăккăн хисепленi çинчен каласа пама тӳрĕ килнипе усă куратăп.

В. МОЛОТОВ.

Унăн Превосходительствине Таи Королевствин Чрезвычайнăй Посланникне тата Полномочнăй Министрне
ПРА ПРАСАСНА БИДИЯЮДАНА.

Таи Чрезвычайнăй Посланникне тата Полномочнăй Министрне г-н Пра Прасасна Бидияюдăна чысласа ирхи апат тунă

Кăçалхи мартăн 12-мĕшĕнче, СССР Союзĕпе Таи Королевстви хушшинче дипломатипе суту-илӳ отношенийĕсем туса хунă май, Ютçĕршыв Ĕçĕсен Халăх Комиссарĕн Заместителĕ **С. А. Лозовский** юлташ Таин Чрезвычайнăй Посланникне тата Полномочнăй Министрне г-н **Пра Прасасна Бидияюда**на чысласа ирхи апат организациленĕ, унта тулашри суту-илӳ Халăх Комиссарĕн Заместителĕпе **Ю. М. Каганович** юлташпа пĕрле Наркоминделăн ответлă работникĕсемпе Наркомвнешторгăн ответлă работникĕсем пулнă.

Таи Министрĕ г-н Пра Прасасна Бидияюда Мускавран тухса кайнă

Кăçалхи мартăн 12-мĕшĕнче Таин Чрезвычайнăй Посланникĕ тата Полномочнăй Министрĕ г. **Пра Прасасна Бидияюда** Мускавран тухса кайнă.

Белорусски вокзалта г-н **Пра Прасасна Бидияюдăна** çаксем ăсатса янă: Наркоминделăн Генэральный секретарĕ **А. А. Соболев** юлташ, Наркомвнешторг Коллегийĕн членĕ Хĕвелтухăç Управленийĕн Начальникĕ **П. Н. Кумыкин** юлташ, Наркоминделăн Икĕмĕш Инçет-Хĕвелтухăç отделĕн заведующийĕ **С. К. Царапкин** юлташ, Наркомвнешторгăн Протокольнăй чаçĕн Начальникĕ **С. А. Шивков** юлташ, Наркоминделăн Протокольнăй Отдел Заведующийĕн Заместителĕ **Ф. Ф. Молочков** юлташ тата Наркоминделăн Пĕрремĕш Инçет-Хĕвелтухăç Отдел Заведующийĕн Помощникĕ **Н. М. Лифанов** юлташ.

Техниксен Пĕтĕм Союзри шкулне чаплăн уçни

МУСКАВ, январĕн 12-мĕш. (ТАСС). Техниксен Пĕтĕм Союзри шкулне уçнă ятпа паян Союзсен Çурчĕн Колоннăй залĕнче чаплă лару пулса иртнĕ. Ларура студентсем, профессорсем, промышленноçпа транспортри стахановецсем пулнă.

Аслă шкул ĕçĕсен СССР Совнаркомĕ çумĕнчи Комитечĕн председателĕ Кафтанов юлтан ларăва уçса, промышленноçпа транспорт командирĕсене воспитани парса ӳстерекен çĕнĕ шкулăн задачисем çинчен калать. Шкула 790 студента — чи лайăх стахановецсене, мастерсене тата цехсен начальникĕсене илнĕ. Вĕренекенсем хушшинче — Совет Союзĕн Геройĕсем 12 çын, СССР Верховный Совечĕпе союзлă республикăсен Верховный Совечĕсен депутачĕсем 56 çын. ССР Союзĕн орденĕсемпе тата медалĕсемпе наградăланисем 189 çын.

Сталин юлташпа пĕрле ВКП(б) Центральный Комитечĕн Политбюроне хисеплĕ президиума суйлама сĕнӳ парсан, нумайччен овации тăваççĕ.

Шкул директорĕ Шейнин юлташ занятисене пуçлама хатĕрленни çинчен каласа панă. Профессорсемпе студентсен ларура туха каланă представителĕсем çапла шантарнă: шкул çĕршыв валли производство новаторĕсене, промышленноçпа транспортăн малта пыракан çыннисене хатĕрлесе патăр тесе, пĕтĕм вăя хурса тăрăшăпăр, тенĕ.

Ларăва пынисем пĕтĕм чĕререн хавхаланса, Сталинпа Молотов юлташсем патне саламсем яма йышăннă.

Париж Коммуни 70 çул тултарнă тĕле

МУСКАВ, мартăн 12-мĕш. (ТАСС). Мартăн 18-мĕшĕнче Париж Коммуни 70 çул тултарать. Нумаях пулмасть В. И. Ленин Париж Коммуни çинчен çырнă статьясен, ун çинчен каланă сăмахсен сборникĕ пичетленсе тухнă. Халичченхи изданисенче пулнă материалсемсĕр пуçне, çак сборникре Владимир Ильич 1904 çулти мартăн 22-мĕшĕнче Женевăра вуласа панă докладăн виçĕ конспектне кĕртнĕ.

Г. Димитровăн «Париж Коммуни çитмĕл çул тултарнă тĕле» ятлă брошюри пичетленсе тухнă.

Столицăри предприятисенче, учреждениссенче тата вĕренӳ заведенийĕсенче Париж Коммуни 70 çул тултарни çинчен каласусем ирттерӳçĕ, докладсем тăваççĕ. Дзержинскăй ячĕпе тăракан Трехгорнăй Мануфактурăра, Юридически институтра интернациональ вечерсем пулаççĕ т. ыт. те.

Чернышевский ячĕпе тăракан истори, философи тата литература институтĕнче Париж Коммуни çинчен пысăк выставка уçаççĕ, научлă лекци пулать.

Çуркуннехи уйхир ĕçĕсем

Вăтаçĕр Азипе Закавказьери республикăсенче ир акмалли çурхи культурăсене акас ĕç хĕрӳллĕн сарăлса кайнă. Крымра, Украинăн кăнтăр районĕсенче, Ростов облаçĕнче тата Краснодар крайĕнче пирвайхи вунпăр пин гектарсене акнă. Ака хăвăртлăхĕсем пĕлтĕрхинчен пысăкрах. Мартăн 5-мĕш тĕлне çĕршыври колхозсемпе совхозсем çурхи культурăсене 543 пин гектар — иртнĕ çулта çак число тĕлне акнинчен 248 пин гектар нумайрах акнă.

Кăнтăр енчи çĕр нӳрлĕхĕн запасĕсем çителĕклĕ пулни тырă акас ĕç валли, пулас тырпул валли лайăх условисем туса параççĕ.

Вăрман хатĕрлес плана срокра тултарар!

Шупашкар районĕнчи колхозсем вăрман хатĕрлевĕнче

КУКЕÇ. Малта пыракан колхозсем вăрман хатĕрлес тĕлĕшпе правительство панă заданисене пурнăçласа çитереççĕ те ĕнтĕ. Пĕтĕм районĕпе илсĕн мартăн 10-мĕш тĕлне колхозниксем 4.154 кубометр касса хатĕрленĕ. Единоличниксем 1029 кубометр хатĕрленĕ. Районăн тата 700 кубометр хатĕрлемелли юлнă.

Крупская ячĕпе тăракан колхоз 235 кубометр, «Путь Ленина» колхоз 259 кубометр, «Новый быт» колхоз 239 кубометр, Чкалов ячĕпе тăракан колхоз 153 кубометр касса хатĕрлесе, хăйсен планĕсене тултарас ĕçе вĕçлесе пыраççĕ.

Кадыков ячĕпе тăракан колхоз 175 кубометр хатĕрлесе плана йăлтах тултарнă. Ворошилов ячĕпе тăракан колхоз 113 кубометр, Киров ячĕпе тăракан колхоз 108 кубометр, «Мартăн 8-мĕш» колхоз 133 кубометр хатĕрленĕ. Киров ячĕпе тăракан колхоз председателĕ Михаил Ильин тата «Мартăн 8-мĕш» колхоз председателĕ Алексей Сорокин юлташсем хăйсем те колхозниксемпе пĕрлех вăрманта ĕçлеççĕ.

Анчах районра вăрман хатĕрлес ĕçе пур колхозсем те мар активлăн хутшăннă-ха. «Чăваш ЦИК» колхозăн план тăрăх 350 кубометр хатĕрлемелле пулсан, паянхи куна 212 кубометр кăна хатĕрленĕ. Калас пулать, ку колхоз председателĕ А. Николаев юлташ вăрман ĕçĕнчен пăрăнса тăрать. Çавна пула хăшпĕр колхозниксем те (сăмахран, Г. Ильинский, С. Васильев, П. Семенова т. ыт. те) вăрмана ĕçлеме каймаççĕ. Вăрманта ĕçлекенсем часах улшăнса тăраççĕ. Бригадăсенчен чылайăшĕ хăйсен планĕсене тултараймаççĕ.

П. МУРАВЬЕВ.

Ĕç норми çинчен ăнлантарман

ÇĔРПУ. (**Хамăр корр.**). Çĕрпӳ районĕнчи колхозсем вăрман касса хатĕрлес тата турттарса кăларас тĕлĕшпе ĕçе хĕрӳллĕн тытăннă. Мартăн 10-мĕшне илес пулсан, ку районран çуранникем 1020 çын, лашапа 865 çын ĕçлеççĕ. «Ĕмĕт» колхозран мартăн 9-мĕшĕнченпе 17 лашапа ĕçлеççĕ, паян вăл колхозран тата 8 лашапа килсе çитрĕç.

«Молодая сила» колхозран вăрман касма 5 звено организацилесе ячĕç. Чылай колхозсенчи колхозниксем плана вăхăтра тултарма тăрăшаççĕ. Анчах та Буинскри хăма çуракан заводри тата суту-илӳ организацисенчи работниксем колхозниксен ĕçри хастарлăхне çĕклесе пыма пĕлмеççĕ. Чылай колхозсенчи колхозниксем 7-мĕш кун ĕçлеççĕ ĕнтĕ, анчах паян куне çитсе те вĕсене ĕç норми çинчен тата ĕçшĕн тӳлемелли йĕрке çинчен ăнлантарса паман. Тепĕр пысăк çитменлĕх вăл—пĕри пăрахса каймастпăр. Ланкашка е тăвайкки пулсан каллех коллективлăн тĕксе хăпартатпăр. Лашасем пурин те вăтам ӳтлĕ, хытканнисем çук. Эпĕ пĕр лашапа 6 çул ĕçлетĕп. Вăл манăн яланах мăнтăр.

Бригадăпа ĕçлени, рабочисем хушшинче дисциплинăна лайăх организацилени паха результатсем парать. Норма тăрăх кунне кашни лашапа 4,5 кубометр турттармалла пулсан эпир 6-шар кубометр турттаратпăр. Уйăрăн ĕçукçи вăтамран 300—500 тенкĕне çитет.

Эпĕ 50 çулта. Хăйĕсем мана ватă теме пăхаççĕ, «ывăнатăн пулĕ», теççĕ. Тĕлĕнетĕп вара апла каласан. Ватăлма ир-ха, ĕç хăй хавхалантарса пырать. Ĕçлес килет, ывăнма пĕлмесĕр ĕçлес килет.

Х. АЛИМОВ.
Кабаново участокĕнчи возчиксен бригадирĕ.

Лашасем пушăлла чупаççĕ

ТĂВАЙ. Февралĕн юлашки кунĕсенче ялсовет исполкомĕсен тата колхоз председателĕсен районри канашлăвĕ пулса иртнĕччĕ. Канашлу вăрман касса хатĕрлес тĕлĕшпе правительство панă заданине мартăн 10-мĕшĕччен, турттармалли плана мартăн 15-мĕшĕчен тултарма сăмах панăччĕ.

Унтанпа вăхăт чылай иртрĕ. Анчах хăшпĕр ялсоветсемпе колхозсен ĕçĕнче мĕнле улшăнусем те пулса иртмерĕç. Сĕнĕ Çырма ялсоветĕнчи единоличниксем вăрман касса хатĕрлесе турттарас тĕлĕшпе плана 30 процент, Молотов ячĕпе тăракан колхоз 60 процент кăна тултарнă.

Чӳк-Сырминчи «Коммунар» колхоз та хăйĕн планне 21 процент çеç тултарнă. Ку колхозра вăрманта ĕçлекенсен бригадисене тĕрĕс мар организацилеменĕ. Кашни кун тенĕ пекех бригадăсенчи çынсем улшăнса тăраççĕ. Унсăр пуçне вăрмана кайса унтан уйăлмасăр 10—12 кун ĕçлес вырăнне, кашни кунах киле таврăнса лашасене 50—60 сухрăм ахаль чуптараççĕ. Çавăнпа та ĕнтĕ 200 кубометр вырăнне 41 кубометр çеç касса хатĕрленĕ, турттарассипе заданин чĕрĕкне те тултарман.

М. РАЗНОМАЗОВ.

Ырми-канми ĕçлес килет

Кирек мĕнле задание пурнăçлас пулсан та унăн ăнăçлăхне дисциплина татса парать. Çакна манăн бригадăра ĕçлекенсем лайăх пĕлеççĕ. Çавăнпа та вĕсем дисциплинăна пăхăнмасăр ĕçлекенсене хытă сивлеççĕ, ĕçре примерлă пулса тăраççĕ.

Ирхине эпир ĕçе звонок тăрăх тухатпăр. 8 сехетре пурте вите патĕнче лашасем кӳлетпĕр. Унтан пурте (бригадăра 5 çын) участока каятпăр. Кая юлакансем çук.

Лавсем çине пĕренесене бригадăллă методпа тиетпĕр. Яланах тăваттăн пĕр енчен хирсе çуна çине тайăнтаратпăр, тепри вара тепĕр айккинче рычагпа хирсе тăрать, йăванса кайма памасть. Çакăн пек методпа ĕçлесе эпир кĕске вăхăт хушшинчех тиесе çитеретпĕр. Сăмахран, тăршшĕ 6,5 метрлă, диаметрĕ 37 сантиметрлă пĕренене 2—3 минута хушшинче тиетпĕр.

Çул çинче те пурте пĕрле, пĕрне-кăр пĕçерекен трест, маслопром предприятийĕсем аван ĕçленĕ.

Чăваш АССР промышленноçĕн предприятийĕсенчен хăйсен планĕсене 8 предприяти тултарнă. Вĕсен шутне çак предприятисем кĕреççĕ: Ивановăри кирпĕч завочĕ (180,8 проц.), Крахмалтрест (135,5 проц.), Мельтрест (100,2 проц.), Канашри аш-какай комбиначĕ (109,5 проц.), Техжирпром (125,0 проц.), Метровес (100,7 проц.), Улатăрти тата Канашри типографисем.

Шоркистрери кирпĕч завочĕ, Шупашкарти тир-сăран комбиначĕ, Шупашкарти атă-пушмак çĕлетмелли инпошив мастерскойĕ, Етĕрнери çу завочĕ, Çĕрпӳри примус горелкисем тăвакан завод, Буинскрине Кирери вăрман завочĕсем февраль уйăхĕнче начар ĕçленĕ.

ХРОНИКА

СССР Верховный Совечĕн Президиумĕ Таджик ÇС Республикинче ертсе пыракан парторганизацисемпе совет организацийĕсем ыйтнине пурнăçа кĕртсе, Памир çинчи пĕрремĕш Хорог электростанцине В. И. Ленин ятне панă.

Чăваш республикинчи промышленноçлă предприятисен февраль уйăхĕнчи ĕçĕ

ССР Союзне, РСФС Республикине тата Чăваш АСС Республикине пăхăнса тăракан промышленноçлă предприятисенчен 20 предприяти февраль уйăхĕнчи плана ытлашшипех тултарнă. ССР Союзне пăхăнса тăракан предприятисенчен çаксем аван ĕçленĕ: Куславкка комбиначĕ—115,1 процент, Варнарти фосфорит завочĕ—104,2 процент, Шупашкарти ликерпа эрех завочĕ — 105,5 процент, Сĕнтĕрвăрринчи спирт завочĕ—117,7 процент, Етĕрнери спирт завочĕ—135,6 процент, Улатăрти паровозсем юсакан завод—100,7 процент, Канашри вагонсем юсакан завод—104,5 процент, Сĕнтĕрвăрринчи судоверфь — 105,9 процент тултарнă.

РСФС Республикине пăхăнакан предприятисенчен: Канашри тата Çĕмĕрлери инпошив мастерскойĕсем, çăмăл пĕçерекен трест, маслопром предприятийĕсем аван ĕçленĕ.

Чăваш АССР промышленноçĕн предприятийĕсенчен хăйсен планĕсене 8 предприяти тултарнă. Вĕсен шутне çак предприятисем кĕреççĕ: Ивановăри кирпĕч завочĕ (180,8 проц.), Крахмалтрест (135,5 проц.), Мельтрест (100,2 проц.), Канашри аш-какай комбиначĕ (109,5 проц.), Техжирпром (125,0 проц.), Метровес (100,7 проц.), Улатăрти тата Канашри типографисем.

Шоркистрери кирпĕч завочĕ, Шупашкарти тир-сăран комбиначĕ, Шупашкарти атă-пушмак çĕлетмелли инпошив мастерскойĕ, Етĕрнери çу завочĕ, Çĕрпӳри примус горелкисем тăвакан завод, Буинскрине Кирери вăрман завочĕсем февраль уйăхĕнче начар ĕçленĕ.

Эстонири аслă шкулсем çумĕнчи аспирантура

Тартури университетпа Таллинри втуз çумĕнче пирвайхи хут аспирантура организацилеççĕ. Кунта юридически факультет, медицина, историпе филологи, естествознанипе математика, ветеринари тата ялхуçалăх факультечĕсем çумĕнче профессорсемпе преподавательсен тата научлă работниксен кадрĕсене хатĕрлеççĕ. Таллинри втуз çумĕнче 14 специальноçпа аспирантура тăваççĕ.

Мицкевич произведенийĕсене поляк чĕлхипе пичетлесе кăлараççĕ

Белоруссири Госиздат Адам Мицкевич çырнă произведенисен сборникне поляк чĕлхипе пичетлесе кăларать. Сборникре поэтăн ытларах паллă сăввисем, поэмисем, балладисем кĕнĕ.

Хусанти халăх пултарулăхĕн смотрĕ

Тутар халăх творчествин республикăри смотрĕ вĕçленнĕ. Республикăри 27 районран Хусана 175 юрăç, ташлакансем, халлапçăсем, музыкантсем пынă.

Красноармеецсен ансамблĕн Литвари гастролĕсем

ССР Союзĕнчи красноармеецсен юрăпа ташă ансамблĕ Каунаса пырса çитнĕ. Унăн выступленийĕсем килама çук пысăк çитĕнӳпе иртнĕ.

Ансамблĕн малашнехи программине Советлă Прибалтикăри халăхсен юрисене кĕртеççĕ

ПАРТИ ПУРНĂÇĔ

Ĕçе урăхлатса çĕнетме васкамаççĕ

КАНАШ. Вагонсем юсакан заводри коммунистсен пухăвĕ пысăк активлăхпа иртрĕ. Партбюро секретарĕ Никифоров юлташ Партин Пĕтĕм Союзри XVIII конференцийĕн итогĕсем çинчен тунă хăйĕн докладĕнче заводăн ĕçĕнче пысăк çитменлĕхсем пуррине палăртрĕ. Заводра оборудованисемпе çителĕксĕр усă кураççĕ. Январь уйăхĕнче утильцехĕнчи ленточнăй пăчкă ĕçлемĕн, древообделочнăй цехра станоксемпе тата инструментнăй цехра оборудованисемпе иртнĕ икĕ уйăх хушшинче 87 процент çеç усă курнă. Уйрăмăн илсен, ĕç вăйĕ çитмен пирки станоксем 1081 сехет простой тунă. Çав вăхăтрах цехра нумай станоксемпе ĕçлекенсене ĕç памаççĕ. Икĕ станокпа ĕçлекен Осипов юлташ юлашки уйăх хушшинче икĕ станокпа мĕнпурĕ те 5—6 кун кăна ĕçленĕ.

Тимĕрç цехĕнче оборудованисемпе татах та начар усă кураççĕ. Топливăпа, электроэнергипе, пăс вăйĕпе тирпейлĕн усă курни çук. Цех 23 тонна пăс ытлашши расходланă, браксем чылай пулаççĕ.

Рессорсем тăвакан цехра çĕнĕ рессорсем тунă çĕрте брак 30 процента çитет. Брак тунипе завод вуншар пин тенкĕ убытка курать. Çирĕп график пулманни тата технологи процесне пăхăнса ĕçлеменни завода пысăк чăрмав кӳнĕ. Завод уйăх пуçламĕшĕнче производство планне тултарман, çавна пула вара уйăх вĕçĕнче штурм пуçланнă. Март уйăхĕнче те штурмовщина пулласси куç умĕнчех.

Пуçламĕш парторганизаци завод начар ĕçлени мĕнрен килнипе сахал интересленнĕ. Парторганизацин пухăвĕсенче производство ыйтăвĕсене чылай сӳтсе-явнă, решенисем йышăннă. Анчах, çав решенисене пурнăçа кĕртсе пынине тĕрĕслемен, хуçалăх руководителĕсене нарком приказĕсене пурнăçа кĕртме пулăшман.

Пренире тухса калакансем завод руководителĕсем тата пуçламĕш парторганизаци партин Пĕтĕм Союзри XVIII конференцийĕн решенийĕсене пурнăçа кĕртсе пырас тĕлĕшпе питĕ вăрахăн ĕçленине палăртрĕç. Заводра тасалăх тата йĕркелĕх тума мероприятисем палăртнă пулнă. Вĕсене тимĕрç тата урапасем тăвакан цехсенче халĕ те пурнăçламан. Пуçламĕш парторганизаци партконференци материалĕсене рабочисене ăнлантарса парас тĕлĕшпе те начар ĕçлет.

Парторганизацин пухăвĕ партин Пĕтĕм Союзри XVIII конференцийĕн решенийĕсене пĕр кăмăлпа ырласа, вĕсене пурнăçа кĕртмешкĕн туса ирттермелли татăклă мероприятисене палăртрĕ.

М. ТИТОВ.

УКЕРЧĔК ÇИНЧЕ: ВКП(б) членĕн кандидачĕ, Çĕрпӳ МТ Станционик 2-мĕш тракторнăй бригадăн бригадирĕ **Н. З. Картошкин** юлташ суракине тимлĕн хатĕрленет.

Г. Костин фото-ӳкерчĕкĕ.

▲ ▲ ▲

Колхозсенче агитациллĕ-массăллă ĕçе туса пымаççĕ

— Сирĕн колхозра агитаторсем мĕнле ĕçлеççĕ, — ыйтрăмăр Иккĕмĕш Вăрманкассинчи «Çĕнĕ вăй» колхоз счетоводĕнчен Васильев юлташран.

— Пирĕн колхозра агитаторсем çук, —ответлерĕ вăл. Кунта колхозниксене политикăллă воспитани парас тĕлĕшпе питех те çителĕксĕр ĕçлеççĕ иккен. Чăн та, колхозниксен пухăвĕсем часчасах пулса иртеççĕ. Анчах та вăл пухусенче партипе правительство решенийĕсене сӳтсе-явмаççĕ, политикăллă ыйтусем тăрăх докладсем пулмаççĕ. 1940 çулта тата çĕнĕ çула кĕнĕренпе колхоз хуçалăхĕн шалти ыйтăвĕсемсĕр пуçне мĕнпурĕ те пĕр ыйту кăна — «Ялхуçалăх продуктисен заготовкисене тата закупкисене ирттерес политикăри улшăнусем çинчен» ВКП(б) Центральный Комитечĕпе СССР Совнаркомĕ йышăннă постановлението сӳтсе-явнă.

Тĕнсĕрти «Кулебакский металлист» колхоз правлени ларăвĕн тата колхозниксен пĕрлехи пухăвĕсен протоколĕсене пăхса тухатăн. 1940 çулта пурĕ 13 пуху тата кăçал 3 пуху ирттернĕ. Вăл пухусенче пуринчен ытла суракине е уборкăна хатĕрленес, çулĕĕр строительствине хутшăнас тата ытти çăвăн пек ыйтусене сӳтсе-явнă. Иккĕленмелли çук, вăл ыйтусем колхоз пурнăçĕнче пысăк вырăн йышăнса тăраççĕ. Çав вăхăтрах колхозниксем хушшинче политикăллă ыйтусем тăрăх докладсем, лекцисем тата калаçусем ирттереси çинчен те манма юрамасть. Вĕсене политикăллă ыйтусене тарăннăн ăнланса илме пулăшмалла. Ĕçе çавăн пек организацилени умра тăракан ĕçсене ăнăçлăрах пурнăçа кĕртсе пыма май парĕччĕ.

— Колхозниксене политикăллă воспитани парас ĕçе пирĕн агитаторсем колхозниксене ушкăнăн-ушкăнăн пухса ирттереççĕ, — теççĕ ВКП(б) райкомĕн работникĕсем. «Çĕнĕ вăй», «Кулебакский металлист» колхозсенче çакна та курма çук. «Кулебакский металлист» колхозра мартăн 5-мĕшĕнче колхозниксен пухăвĕ пулса иртнĕ. ВКП(б) райкомĕн представителĕ Алексеев юлташ XVIII партконференци итогĕсем çинчен тунă доклад тăрăх пĕр колхозник те тухса калаçман. Пуху питех те сӳрĕк иртнĕ. Паллах ĕнтĕ, колхозниксене парти конференци материалĕсене ăнлантарса панă тата пухăва тивĕçлипе хатĕрленнĕ пулсан çакăн пек пулас çукчĕ. Агитациллĕ-массăллă тата политикăллă воспитани ĕçне тивĕçлипе организацилемелли япăх результатсем патне илсе пырать. Колхозра ĕç дисциплини начар. Иртнĕ çулта уборка хĕрсе пынă чухне пĕр кун хушшинче 32 колхозник ĕçе тухманни те пулнă кунта. 80 ĕçкунĕнчен те кая тунă 6 колхознике колхозран кăларнă. Колхоз агротехникăллă ĕçсене пурнăçа кĕртсе пыманнине пула кашни гектартан 47-шер пăт ытларах кăна тырпул туса илнĕ.

Çак асăннă икĕ колхозра та парторганизацисем çук, комсомол организацисем çеç. Комсомолецсем агитациллĕ-массăллă ĕçе туса пымаççĕ. Хăшпĕр комсомолецсен партипе правительство решенийĕсене колхозниксене тарăнăн ăнлантарса пама пĕлӳ çитмест. Апла пулин те парти райкомĕн пропагандăпа агитаци отделĕ тата ВЛКСМ райкомĕ çакăн пек организацисене пулăшмаççĕ.

Партипе правительство колхозсене организацине хуçалăх тĕлĕшĕнчен тĕреклетме, колхозниксен пурнăçне лайăхлатса пыма тăрăшаççĕ. Юлашки çулсенче ВКП(б) Центральный Комитечĕпе СССР Совнаркомĕ социализмлă ялхуçалăхне аталантарма май параканпаллă решенисем йышăнчĕç. Çак решенисене никĕсе хурса ĕçлемелле пирĕн. Вăл решенисен политикăллă пĕлтерĕмĕ çинчен пур колхозниксем те тĕплĕ пĕлсе тăма тивĕçлĕ. Çавăн пекех пирĕн партипе правительство руководителĕсем колхозсен ĕçне лайăхлатас тĕлĕшпе съездсемпе конференцисенче, парти, совет активĕсен пухăвĕсенче тухса каланă сăмахсемпе докладсем пур. Мĕншĕн-ха М. И. Калинин юлташ «Коммунистла воспитани çинчен», Н. С. Хрущев юлташ Киев облаçĕнчи парти, совет тата колхоз активĕнче «Украинăн социализмлă ялхуçалăхĕнчи çĕнĕ ӳсĕмсемшĕн» çинчен тунă докладсене тата ытти паха решенисене колхозниксене ăнлантарса парас мар.

Политикăллă воспитани ĕçĕ вăл — пысăк ĕç. Районри парторганизацин çак ĕçе пур колхозсенче те, пур организацисенче те тивĕçлипе организацилемелле.

Çĕрпӳ **Т. МАЙОРОВ.**

ПРОПАГАНДИСТСЕМПЕ АГИТАТОРСЕНЕ ПУЛĂШМА

Халăх-хуçалăх планированийĕн принципĕсем

Капитализм условийĕсенче нименле планлă хуçалăх та пулма пултараймасть. Капитализм, рабочисене пусмăрланипе хăйĕн усламне ӳстерме, фабрикăра кăна ĕçе организацилеме пултарать, капитализм чухне пĕтĕм обществăллă производствăра анархи пуçпулса тăрать, вăл кризиссем патне илсе пырать.

«План тăрăх ертсе пыма,—тесе каланă Сталин юлташ,—промышленноçăн урăх, социализмла, капитализмла мар, системи кирлĕ, сахалтан та, национализациленĕ промышленность, национализациленĕ кредит системи, национализациленĕ çĕр, ялпа социализмла смычка туни, çĕршывра рабочи класăн влаçĕ пулни т. ыт. те кирлĕ».

Капитализм чухне производство средствисем уйрăм çынсен харпăрлăхĕ пулса тăраççĕ, çавăнпа та обществăллă производство туса кăларакан продуктсем пĕтĕмпех уйрăм çынсен—производство средствисен хуçисен—аллине кĕреççĕ. Капитализмăн çак тĕп противоречине пула—производство характерĕ обществăллă пулнă вăхăтрах производство средствисем уйрăм çынсен аллинче тăнинчен килекен противоречине пула—капитализмлă çĕршывсенче хуçалăхлă пурнăçа пĕтĕм государствăпипе планлани пачах та пулма пултараймасть. Англи писательĕпе Уэллспа каласнă чухне Сталин юлташ тӳрех çапла кăтартса панăччĕ: «капитализмран хăтăлмасăр, производство средствисем уйрăм çынсен харпăрлăхĕ пулса тăнине пĕтерсе хумасăр, эсир планлă хуçалăх тăваймăр».

Российăри Октябрьти социализмлă аслă революци государствăллă киве строя çапса çĕмĕрчĕ, капиталистсемпе помещиксене экспроприацилерĕ, çапла вара ССР Союзĕнче социализм строительствине план тăрăх туса пыма политикăллă тата экономикăллă майсем хатĕрлесе пачĕ. Государство влаçĕ пирĕн çĕршывра рабочисемпе хресченсен аллинче, производство средствисем государствăн, урăхла каласан, пĕтĕм халăхăн пурлăхĕ пулса тăраççĕ. Фабрикăсемпе заводсене, хуçалăхла пĕтĕм пурнăçа пирĕн çĕршывра ĕççыннисем хăйсем тытса пыраççĕ, пĕтĕм доход—обществăн харпăрлăхĕ пулса тăрать.

Киве строя тĕп туса, рабочисемпе хресченсем çĕнĕ хуçалăх, социализмлă хуçалăх тума тытăнчĕç. Ленинпа Сталин пирĕн çĕршывра, капитализмлă йĕриташралăхра пурăнакан пĕр çĕршывра, социализм тума май пурри çинчен вĕрентни ĕççыннисене малашлăха ӳçĕн курса тăнипе, хамăрăн вăйсем çине шанса тăнипе хĕçпăаллантарчĕ. Ленинпа Сталин социализм строительстви çинчен вĕрентни тăрăх ĕçлесе пырса, эпир хамăрăн çĕршывра социализмлă общество турăмăр.

Пирĕн çĕршывра социализмлă общество тăвассин программине халăх хуçалăхĕн планĕсене палăртса пынă. Халăх хуçалăх планĕсен ĕçе организацилес çĕрти вырăнĕ çулран-çулах ӳссе пычĕ.

Пирĕн халăх хуçалăхĕн планĕсен организацилекен вăйне партин тăшманĕсем те лайăх курнă, çавăнпа вĕсем планировани ĕçне хирĕç тата плансене хирĕç урса кайнă пекех кĕрешнĕ. Ленин ертсе пынипе Гоэлро планне тусассăн, троцкистсем çав плана пур майпа та сирме тăрăшнă, вĕсем пĕрремĕш пятилетка планне хирĕç—çĕршыва индустриализацилессин планне хирĕç хăйсен планне кăларса тăратнă, унта пирĕн промышленность аталанăвĕ «сӳнсе пымалла» тесе, совета хирĕлле теорие хӳтĕленĕ. Сылтăмла капитулянтсен группи те, пĕрремĕш пятилеткăна хирĕç тăрса, çĕршыва индустриализацилессин планне пĕтерсе хума тăрăшса, хăйĕн «двухлеткине» туртса кăларнă. Анчах тăшмансем пире улталаймарĕç. Сталин юлташ ертсе пынипе парти халăхăн тăшманĕсене, вĕсем ССР Союзĕнче каллех капитализм туса хума хатĕрленĕ проектсене тăрăшыв çине кăларса çĕмĕрсе тăкрĕ тата ĕççыннисене сталинла пятилеткăсене пурнăçа кĕртме мобилизацилерĕ.

Социализмлă планированин ленинла-сталинла принципĕ — тĕп задачăсене, ĕçе татса паракан задачăсене чи малтан пурнăçа кĕртессине пĕрремĕш вырăна хурать. Пирвайхи пятилеткăра çакăн пек ĕçе татса паракан задача—çĕршыва индустриализацилесси, социализмлă экономикăн никĕсене хывасси пулнă, планăн ертсе пыракан сыпăкĕ—йывăр промышленноçа тата унăн чĕрийĕ пулса тăракан машиностроенине хăвăрт ӳстерсе пырасси пулнă. Иккĕмĕш пятилеткăра пĕтĕм халăх хуçалăхне техника тĕлĕшĕнчен реконструкцилессине туса çитерес задача тăнă, çак задачăна пурнăçа кĕртме производствăна пит пысăкăн ӳстермелле, ĕç тухăçлăхне ӳстерсе пымалла, çĕнĕ техникăна вĕренсе алла илмелле, металлургине тата транспорта вăйлăнрах аталантарса пымалла пулнă. Пĕрремĕш тата иккĕмĕш пилĕкçуллăхсен планĕсене пурнăçа кĕртсе, парти Европăри ытларах аталаннă капитализмлă çĕршывсене тата Америкăри Пĕрлешӳллĕ Штатсене экономика тĕлĕшĕнчен те çитес çывăх вăхăтра хуса çитсе иртсе каяс задача лартрĕ.

Иккĕмĕшĕнчен, халăх хуçалăх планĕ пĕрлĕхлĕ тата директивлă план пулмалла. Пирĕн государствăн хуçалăх планĕсем «малашне мĕн пуласси çинчен тĕплĕн пĕлмесĕр, чухласа калакан плансем мар, вĕсем план-директивăсем, вĕсене ертсе пыракан органсен пурин те обязательнă пурнăçа кĕртмелле, вĕсем пирĕн пĕтĕм çĕршывра хуçалăх аталанăвĕ малашнехи вăхăтра ăçталла кайса пымаллине палăртса тăраççĕ» (Сталин).

Виççĕмĕшĕнчен, план массăпа, мĕнпур ĕççыннисен ĕçĕсемпе тачă çыхăнса тăмалла. «...Производствăллă план вăл,—тесе калать Сталин юлташ, —миллионшар çынсен кулленхи чĕрĕ те практикăллă ĕçĕ пулать. Пирĕн производствăллă план реальнă пулни вăл —çĕнĕ пурнăç тăвакан миллионлă ĕççыннисем. Пирĕн программа реальнă пулни вăл—чĕрĕ çынсем, эпир хамăр сирĕнпе, пирĕн ĕçлес ирĕк, эпир çĕнĕлле ĕçлеме хатĕр пулни, эпир плана тултарма хăюллăн ĕçлени пулса тăрать». Пирĕн строительство сӳлтен те, аялтан та, мĕнпур ĕççыннисене ĕçе хутшăнтарнипе, план тăрăх пулса пырать.

Планлă хуçалăх—вăл çĕршывăн хуçалăхлă пурнăçне организациленин чи сӳлти форми пулса тăрать. Çак формăна Совет Союзĕнче çĕршывăн тĕп законĕ—Сталинла Конституци тăрăх çирĕплетсе хунă. «ССР Союзĕн хуçалăхлă пурнăçĕ,—тесе калать Сталинла Конституцин 11-мĕш статьи,—государствăн халăх хуçалăх планĕ тăрăх, обществăн пуянлăхне ӳстерес шутпа, ĕççыннисен материаллă тата культурăллă шайне пĕрмаях хăпартса пырас шутпа, ССР Союзĕн никама пăхăнманлăхне тĕреклетес шутпа тата унăн оборона хăватне вăйлатас шутпа йĕркеленсе пырать».

Совет çĕршывĕн экономики пилĕкçуллăх плансем тăрăх йĕркеленсе пырать. Çак срока (5 çул хушши) ăнсăртран мар суйласа илнĕ: вăл тĕп фондсен воспроизводствин уйрăмлăхĕсене палăртса тăрать тата пысăк сооруженисене туса çитерме те çителĕклĕ. Малашнехи задачăсене шутпа тытса тунă пилĕкçуллăх плансем тăрăх халăх хуçалăхĕн çулталăкри, кварталти планĕсене тăваççĕ. Плансем тăвассине коммунистсен партийĕ ертсе пырать. Политикăллă тата хуçалăхлă тĕп задачăсене асра тытса, парти планри ертсе пыракан сыпăка, халăх хуçалăхĕн тĕп отрăслисем аталанса пырассин виçисене тата хăвăртлăхĕсене кăтартса парать. Планри ертсе пыракан сыпăка асра тытса, хăй черечĕпе, халăх хуçалăхĕн уйрăм отрăслисене пĕтĕм планă тултарма кирлĕ чухлĕ продукци туса кăларма задани параççĕ.

Халăх хуçалăхĕн планĕсене тăвас ĕçе пĕтĕм çĕршыв хутшăнать, çавăнпа ку ĕçре пĕрлĕхлĕ система кирлĕ. Çак задачăна Государствăн План Комиссийĕ (Госплан) çине хунă. Вăл, уйрăм республикăсемпе облаçсенче тата крайсенче тунă плансене тĕплĕн вĕренсе, халăх хуçалăхĕн уйрăм отрăслисен аталануне тĕрĕс сыхăнтарса, халăх хуçалăхĕнче диспропорци пулма парас маррине шутра тытса, пĕтĕм халăх хуçалăхне аталантарассин планĕсене тăвать.

Пирĕн çĕршывра халăх хуçалăхĕн пур отрăслисем те пĕр-пĕринпе таччăн сыхăнса тăраççĕ. Çавăнпа та унăн кашни отраслин производство пысăкăшĕ те тата продукци ассортиментчĕ те ытти отраслĕсене кирлĕ чухлĕ пулмалла. Сăмахран, хура металлурги виççĕмĕш пятилетка вĕçĕ тĕлне султалăкра чугун шăратса кăларассине 22 миллион тоннăна çитермелле пулсан, тимĕр руди кăларассине 40 миллион тоннăна çитермелле. Сахăр промышленноçĕ çулталăкра 3,5 миллион тонна сахăр туса кăлармалла пулсан, сахăр кăшманĕ 28—30 миллион тонна кирлĕ.

Çавăнпа ĕнтĕ халăх хуçалăхĕн пĕрлĕхлĕ планне тунă чухне материалла, укçа-тенкĕ тата ĕç ресурсĕсене баланс тăрăх шутлассине никĕсе хураççĕ. Çакăн пек баланс тăрăх шутлани кăна планра халăх хуçалăхĕн отраслисене кирлĕ пек виçепе аталантарассине палăртма май парать.

Çакăнтанах тата халăх хуçалăхĕн пĕр отрасли плана тултарманни тепĕр отраслĕн ĕçне, пĕр предприяти плана тултарманни тепĕр предприятин ĕçне чăрмантарни курăнса тăрать. Уйрăм отраслĕсем е уйрăм предприятисем плана тултарманни пĕтĕм халăх хуçалăхĕн планне тултарассине чăрмантарса тăрать. Апла пулсан, кашни предприяти плана тултарни кирлĕ. Партин Пĕтĕм Союзри XVIII конференцийĕ çакăн çинчен уйрăмăнах палăртрĕ тата вăл плана тултарас тĕлĕшпе çапла ĕçлесе пыма кăтартса панă:

«а) Продукци туса хатĕрлес тĕлĕшпе çулталăкри, кварталти тата уйăхри плана, халиччен пулнă пек, вăтамран илсе мар, планпа йышăннă тăрăх, хатĕр продукцисене туса кăлармалли малтанах хатĕрленĕ график тăрăх, пĕртан тултарса пымалла;

б) Плана промышленность отраслисем тăрăх, халиччен пулнă пек, вăтамран илсе çеç мар тултармалла, ăна кашни уйрăм предприяти тăрăх тултарса пымалла;

в) Плана предприяти тăрăх, халиччен пулнă пек, вăтамран илсе çеç мар, ăна кашни кун, кашни цехра, кашни бригадăра, кашни станок çинче, кашни сменăра тултарса пымалла;

г) Плана хисеп тĕлĕшĕнчен çеç мар, пахалăх, комплект тата ассортимент тĕлĕшĕнчен те обязательно тултарса пымалла, çирĕплетнĕ стандартсене тата таварăн хăйне ларакан хакĕ планра мĕн чухлĕ тăмаллине те пăхăнса ĕçлемелле» (Маленков юлташ докладĕнчен).

Плана пит те лайăх тунă пулсассăн та, вăл хăй тĕллĕнех пурнăçа кĕрсе пымасть. Плана ăнăçлăн тултарса пыма кирлĕ условисенчен пĕри—плана мĕнле пурнăçа кĕртсе пынине тĕрĕслесе тата контроллесе тăрасси пулать. «Планировани вăл,—тесе каланă ВКП(б) XVIII съездĕнче Молотов юлташ,—плана мĕнле тултарса пынине шута илмесĕр, цифрăсенчен тунă таблицăсен купине тăвассине пĕлтермест. Пирĕн плансем тулса пыни-пыманни вăл — таблицăсемшĕн хăйсемшĕн, паллах, пурпĕрех, анчах пирĕншĕн, планлă хуçалăха туса пыракансемшĕн, çакă вăл пачах та пурпĕрех мар. Плансем пире хуçалăх ĕçĕнче тĕрĕс лини тытса пыма кирлĕ. Пире отраслĕсем тăрăх тата районсем тăрăх тунă плансем кирлĕ, кашни çулхи тата унтан та кĕскерех тапхăр валли тунă плансем кирлĕ, çав плансем плана тултармалли уйрăм ĕçсене тата сроксене тĕрĕс сыхăнтарса тăмалла. Плана ĕçе кĕртсе пынин результатĕсене май, уйрăм отраслĕсем, районсем тăрăх тата плана тултарассин срокĕсем тĕлĕшпе тӳрлетӳсем кĕртсе пымалла. Плансем пире хамăрăн хуçалăх ĕçĕ мĕнле пулса пынине тĕрĕслеме кирлĕ. План, ĕçе тунине тĕрĕслессипе сыхăнса тăмасть пулсан, вăл хут татăкĕ, пушă япала пулса тăрать».

Плана тултарасси мĕнле пурнăçа кĕрсе пынине план органĕсем тĕрĕслесе тăраççĕ. Тĕрĕслӳ хисепе илмен ресурссемпе майсене уçса палăртма, халăх хуçалăхĕн хăш пайĕнче те пулин хĕсĕк пырăнсем пулма пуçласан, çавсене вăхăтра уçса палăртма, плачăн хăйĕн çитменлĕхĕсене те палăртма тата çавăн пек мĕнпур çитменлĕхсене хăвăрт пĕтерме май парать.

Сталинла икĕ пилĕкçуллăх планĕсене ăнăçлăн тултарса пынипе, пирĕн çĕршывра пит пысăк строительство ĕçĕсене пурнăçа кĕртнĕ. Виççĕмĕш пятилеткăра пирĕн çĕршыв хăйĕн аталанăвĕн çĕнĕ тапхăрне, социализмлă общество туса çитерес тата социализмран коммунизм патне майĕпен куçса пырас тапхăра кĕчĕ. Сталинла виççĕмĕш пилĕкçуллăх планĕ те ăнăçлăн пурнăçа кĕрсе пырать.

ВКП(б) Пĕтĕм Союзри XVIII конференцийĕ халăх хуçалăхĕн 1941 çулти, сталинла виççĕмĕш пятилеткăн тăваттăмĕш çулĕнчи планне çирĕплетрĕ. Çак плана совет халăхĕ пысăк çĕкленӳпе кĕтсе илчĕ. Иккĕленмелли çук, совет халăхĕ, партин XVIII конференцийĕн решенийĕсемпе тата кăтартăвĕсемпе хĕçпăаллансa, халăх хуçалăхĕн 1941 çулти планне ăнăçлăн пурнăçа кĕртĕ. Хальхи вăхăтра плана срокра тултарасси тата иртерсе тултарасси кашни фабрикăшăн, кашни заводшăн, кашни колхозшăн тата кашни совхозшăн хисеплĕхпе мухтавлăх ĕçĕ пулса тăрать.

М. КОСТИН.

Суту-илӳ ĕçĕнчи çитменлĕхсене пĕтерме пулчĕç

Çĕмĕрле райпотребсоюзăн çуменчи пуçламĕш парторганизацинче парти пухăвĕ пулчĕ. Пухура XVIII партконференци итогĕсем çинчен сӳтсе-яврĕç.

Пренире тухса калакансем суту-илӳ ĕçĕнчи çитменлĕхсене кăтартса пачĕç. Вăл çитменлĕхсене пĕтерес тĕлĕшпе пухусенче нумай решенисем йышăнаççĕ пулин те, вĕсене мĕнле пурнăçласа пынине вăхăтра тĕрĕслесе тăмаççĕ, терĕç тухса калакансем.

ВКП(б) членĕ Белов юлташ çапла каларĕ:

— Партин XVIII конференцинче Маленков тата Вознесенский юлташсем хăйсен докладĕсенче кăтартнă çитменлĕхсем пирĕн парторганизацинче те пур. Райпотребсоюз таварçавăрнăш планне вăхăтра тултарса пымасть, ларексенче продавецсем пур чухне те мар кирлĕ пек ĕçлеççĕ. Пирĕн магазинсенче ĕççыннисене кирлĕ таварсем те çителĕксĕр, уйрăмăнах сезон вăхăтĕнче кирлĕ таварсем сахал пуласçĕ, вĕсем кая юлса килнипе чылай вăхăт хушши складра выртаççĕ. Сăмахран, лампа çăкмаллисем 1937 çултанпа складра выртаççĕ.

— Пирĕн складсенче таварсене тирпейлĕ тытманнипе вĕсем пăсăлнисем, тутăхса кайнисем пулкаласçĕ, тепĕр чухне таварсене комплектлăн кӳрсе килмеççĕ, — терĕ Белов юлташ.

Пуçламĕш парторганизацин секретарĕ Воронков юлташ задание 1940 çулта тултарманни, ку енĕпе ĕçсем кăçал та япăх пыни çинчен каларĕ. Акă, халĕ çураки вăхăтĕнче кирлĕ таварсене кӳрес ĕç питĕ вăрахăн пырать.

Пуху çитменлĕхсене çитес çывăх вăхăтрах пĕтерме, XVIII партконференци решенийĕсене тивĕçлĕн пурнăçласа пыма пулчĕ.

Л. ПАВЛОВ.

Райсовет исполкомĕнчи партиллĕ группа

Райсовет исполкомĕнчи партиллĕ группăна 1940 çулти январĕн 15-мĕшĕнче организациленĕ. Унăн составĕнче ВКП(б) членĕсем 5 çын, парти кандидачĕ пĕр çын. Партиллĕ группа ертсе пыракан парторгăнсен решенийĕ тăрăх ĕçлет.

1940 çулта партиллĕ группа совет, хуçалăх тата колхоз кадрĕсене сӳйласа илес, партипе правительство каларнă решенисене мĕнле пурнăçа кĕртсе пыни, çавнашкалах парти райкомĕпе райсовет исполкомĕ кăтартăвĕсемпе решенисене ӳпăрăн организацисем мĕнле пурнăçа кĕртсе пыни, бюрократизмпа кĕрешес тата парти дисциплинипе государство дисциплинине çирĕплетес ыйтусене сӳтсе-явнă.

Кирлĕ чухне партиллĕ группăн решенийĕсене ВКП(б) райкомĕ çирĕплетнĕ. Çакна палăртас пулать: 1940 çулта партиллĕ группа плансăр ĕçленĕ. Çавна пула вара уйрăм ыйтусем айккине тăрса юлнă. Çак çитменлĕхе кăçал шута илнĕ. Пĕрремĕш квартал валли план тунă. Партиллĕ группа уйрăм ыйтусене татса пама парти райкомĕн бюроне лартать.

Хăшпĕр чухне парти райкомĕн бюроне лартакан ыйтусене малтан тĕплĕн хатĕрлесе çитерменнисем те пулнă. Сăмахран, машинно-тракторнăй станцин тракторсемпе ĕçлемелли планĕ çинчен бюрора партиччен МТС дирекцийĕ ыйту тăрăх райçĕрĕç пайĕпе тата райпланпа калаçса татăлман пулнă. Çакна пула вара ыйтăва парти райкомĕн бюровĕнче татса пама йывăр пулнă.

Партиллĕ группăна тивекен ыйтусем тăрăх ВКП(б) райкомĕн бюровĕ тата пленум йышăннă решенисене, çавăн пекех коммунистсен районри пухăвĕ йышăннă решенисене вăхăтра ярса памасть-ха. Çакă ĕçре чылаях чăрмантарать.

Партиллĕ группăн задачи вăл — парти влиянине пур енчен те вăйлатасси тата парти политикине партире тăваннисем хушшинче пурнăçа кĕртсе пырасси, партипе государствăн дисциплинине тĕреклетесси, бюрократизма хирĕç кĕрешесси, партипе советсен директивисене пурнăçа кĕртнине тĕрĕслесе тăрасси пулать. Эпир çак задачăсене кулленхи ĕçре тĕрĕс тата тĕплĕн пурнăçа кĕртсе пырассишĕн кĕрешетпĕр.

Н. ЛЬВОВ.

Сĕнтĕрвăрри райсовет исполкомĕнчи партиллĕ группăн секретарĕ.

Яланлăх комиссин ĕçĕсем

ИШЛЕЙ. ВЛКСМ Центральный Комитечĕн XI пленумĕн решенийĕ тăрăх, ВЛКСМ райкомĕсем сумĕнче яланлăх комиссисем ĕçлеме пуçларĕç. Çав комиссисен шутне шкул ачисемпе пионерсем хушшинче ĕçлекен комисси те кĕрет.

Комисси председателĕ Х. Степанов юлташ хăйне шанса панă ĕçĕн ответлăхне яланах асра тытса тăрать. Комиссинче 8 член. Вĕсем пурте учительсем. Хăйсен ĕçне план тăрăх туса пыраççĕ. Шкулсенчи пионер вожатăйĕсене уйрăмăн пулăшусем параççĕ, семинарсем ирттереççĕ.

Юлашки семинар февралĕн 14-мĕшĕнче пулса иртрĕ. Унта аслă пионервожатăйсен ĕçĕсемпе колхозри çамрăк вильăхсене шефа илессине мĕнле йĕркелемелли çинчен, ачасен олимпиадине хатĕрленмелли майсем çинчен калаçса ăнлантарчĕç. Пионер вожатăйсем хăйсен ĕçĕнчи паха опычĕсемпе паллаштарчĕç.

Комисси членĕсем шкулсенче тĕрлĕрен кружоксен ĕçне йĕркелес тĕлĕшпе тăрăшса ĕçлеççĕ. Тивĕшли вăтам шкулта 10 кружок. Литература, драма, комбайна вĕренме организацилеменĕ кружоксем лайăх ĕçлеççĕ. Литература кружокĕнче 57 член. Вĕсем пурте комсомолецсем. Кружока комсомолец-учитель А. Сорокин юлташ ертсе пырать. Вĕренӳ çулĕ пуçланнăранпа 25 заняти туса иртернĕ.

Драмкружок вăйĕпе çывăхри ялсене кайса спектакльсем лартаççĕ, кашни уйăхра икĕ хут Тивĕш ялĕнче хăйсен пултарулăхне кăтартаççĕ.

Ишлейри вăтам шкулта математика кружокĕ аван ĕçлет. Унта 87 комсомолец занятисене вăхăтра çӳреççĕ. Кружок уйăхра пĕр номер «Атеист» ятлă стена хаçачĕ кăларса тăрать. Вĕренӳ пахалăхне лайăхлатас тĕлĕшпе кружок пысăк вырăн йышăнса тăрать.

Шкулсенче çарпа физкультура ĕçне вĕренессине те начар мар йĕркеленĕ. Ишек вăтам шкулĕнче «На штурм» тата «Разведчики» вăйăсене туса иртернĕ. Çав вăйăсене 170 ача хутшăннă.

Чылай шкулсенче шкул ачисемпе пионерсем хушшинче ĕçлесси япăх пулса пырать-ха. Кшавăшри, Мамăшри туллимар вăтам шкулсенче сборсем йĕркеллĕ пулса иртмеççĕ, пионерсем галстуксемпе сӳремеççĕ. Асăннă шкулсенче çар вăййисене туса ирттерес енĕпе те нимĕн те туман, вĕренӳре кая юлса пыракансем те сахал мар.

Мамăшри туллимар вăтам шкулта 138 вĕренекентен 21 ача вĕренӳре ĕлкĕрсе пыраймаççĕ. Ку шкулта яланлăх комисси членĕ В. Бурдасова юлташ ĕçлет пулсан та асăннă çитменлĕхе пĕтерессишĕн тăрăшни курăнмасть.

Н. РУСАНОВ,
А. БАШКИРОВ.

Партконференци материалĕсене вĕренеççĕ

Инсетри тайгари ылттăн кăларакан вырăнсене тата Баунтовски аймакри эвенксен колхозĕсене ВКП(б) Пĕтĕм Союзри XVIII конференцийĕн материалĕсене самолетсемпе илсе пынă. Агитаторсемпе активистсем халăха конференци решенийĕсемпе паллаштараççĕ. Охотниксем тата ылттăн кăларнă çĕрте ĕçлекен рабочисем Маленковпа Вознесенский юлташсен докладĕсене тата конференци решенийĕсене пысăк интереспа вĕренеççĕ.

Çамрăк коммунистсемпе кулленех ĕçлес пулать

ВĂРМАР. Районри парторганизацинчи çамрăк коммунистсенчен нумайĕшĕ хăйсен политикăллă пĕлĕвĕсене хăпартас енĕпе тата производствăра аван ĕçлеççĕ.

Акă, спортинвентарь фабрикинчи пуçламĕш парторганизацинче тăракан коммунист Николаев. Вăл цех начальникĕнче лайăх ĕçленине кура, ăна халĕ технически директора лартнă. Вăлах агитаци ĕçне те аван туса пырать. Кунтах стахановла ĕçлекен Семенова работницăна та мастер ĕçне куçарнă. Чугунçул станцинче ĕçлекен Жариковпа Кириллова коммунистсем производствăра та, обществăллă ĕçре те тимлĕн ĕçлеççĕ. «Çĕнĕ Мăрат» колхозра Ларионов, Григорьев, Васильев коммунистсем пур. Вĕсем колхозра лайăх ĕçлесе пыраççĕ. Çак колхоз 1940 çулта кашни гектар пуçне 125 пăт тĕттырă туса илнĕ. Кив Шулханри пуçламĕш парторганизацинчи коммунист Шнуров юлташ сысна фермине заведующийĕ пулса ĕçлет. Вăл иртнĕ çулта кашни сысна ами пуçне 20,9 çăвăр ӳстернĕ, кăçал 25 çăвăр ӳстерме тăрăшать.

Парти кандидачĕсен Аслă Чакри группинче тăракан çамрăк коммунист Л. Никифоров парти историне çине тăрса вĕренет, колхозниксем хушшинче яланах докладсем тăвать. Районри парторганизацинчи çамрăк коммунистсенчен агитколлектив руководителĕсем 6, вĕсен заместителĕсем 2 çын.

Коммунистсене производствăра тата обществăллă ĕçре малта пулма вĕрентесси, вĕсене дисциплинăна пăхăнма хăнăхтарасси — парторганизацисем вĕсемпе кулленех ĕçленинчен килет. Çамрăк коммунистсене ĕçре тĕрĕслеме, ĕçе хăнăхтарма парти организацийĕсен вĕсене порученисем парас пулать. Анчах поручени панă чухне кам мĕнле ĕç тума пултарассине шута илмелле. Анчах уйрăм пуçламĕш парторганизацисем çамрăк коммунистсене ытлашши нумай ĕçсем хушаççĕ. Чугунçул станцинчи пуçламĕш парторганизацинче Кириллова юлташа пĕтĕмпе 11 ĕç хушпă. Райсовет исполкомĕ çумĕнчи парторганизацире Ускова Демидов юлташсене порученисем нумай парса тултарнă.

Çамрăк коммунистсемпе кулленех ĕçлесе пымасан, вĕсем пурнăçран кая тăрса

Пахча-çимĕç вăрлăхне çителĕклĕ хатĕрлер

Чăваш республикинчи «Сортсемовощь» уйрăмĕ пахча-çимĕç культурисен тата выльăх кăшманĕн вăрлăхне хатĕрлес плана тултарас тĕлĕшпе калама çук япăх ĕçлет. Çавна пула республикăра акма кирлĕ тĕп культурăсен: хитĕр, купăста тата выльăх кăшманĕн вăррисем 50—55 процент кана çитеççĕ.

Райсовет исполкомĕсемпе райçĕрĕç пайĕсен «Сортсемовощь» уйрăмне пахча-çимĕç культурисен вăрлăхне хатĕрлес ĕçре кирлĕ тăран пулăшса пыман тата вăрлăха ытти вырăнсенчен кӳрсе килесси çине шанса ларнипе, пахча-çимĕç культурисен вăрлăхне вырăнта тупма тăрăшман. «Сортсемовощь» уйрăмĕ пахча-çимĕç культурисен вăрлăхĕпе ваккăн суту-илӳ тăвакан ларсене вăхăтра организацилемен, февраль уйăхĕ тĕлне 7 ларек кăна ӳлнă.

Пахча-çимĕç культурисен вăрлăхне хатĕрлес ĕç мĕлне пулса пынине, нумай пулмасть, Чăваш АССР Совнаркомĕ пăхса тухрĕ. Чăваш АССР Совнаркомĕ Çĕрĕç Халăх Комиссарне Малов юлташа тата «Сортсемовощь» уйрăмĕн управляющине Иванов юлтапа колхозсенче пахча-çимĕç культурисен тата выльăх кăшманĕн вăрлăхĕсем мĕн чухлĕ пурринне палăртма, мартăн 10-мĕш тĕлне пахча-çимĕç культурисен вăрлăхĕпе суту-илӳ тума 8 ларек ӳсса, вĕсен шутне мартăн 15-мĕш тĕлне вунна çитерме, купăста, китĕр т. ыт. дефицитлă культурăсен вăрлăхĕсене хатĕрлес тĕлĕшпе уйрăмăнах хытă ĕçлеме, вăрлăхсен пахалăхĕ çине тимлĕнрех çавăрăнса пăхма хушрĕ.

Пахча-çимĕç культурисене тата выльăх апачĕ валли кăшмансем лартмалли плана тултарассишĕн райсовет исполкомесен председателĕсемпе райçĕрĕç пайĕсен заведующийĕсем ответлă пулса тăраççĕ, тосе кăтартса пачĕ Совнарком.

Колхозниксен йĕлтĕрлĕ кросĕн итогĕсем

Физкультурăпа спорт ĕçĕсен СССР Совнаркомĕ çумĕнчи Пĕтĕм Союзри Комитечĕ 29 облаçпа республикăсенчен илнĕ тулли мар сведенисем тăрăх, колхозниксен йĕлтĕрлĕ кросне 987.229 çын хутшăннă. Вĕсенчен 70 процентĕ «ГТО» комплексĕн йĕлтĕр нормисене панă.

УКЕРЧĔК ÇИНЧЕ: «Ударник» колхозри (Кувакино р.) звеньевой А. К. Гаюрина юлташ. Вăл иртнĕ çулта гектартан 63 центнер та 23 килограмм махорка пухса илнĕ, ăна Пĕтĕм Союзри ялхуçалăх выставкин Пĕчĕк кĕмĕл медалĕпе наградăланă.

К. Бабаев фото-ӳкерчĕкĕ.

Малта пыракан колхозра

ХĔРЛЕ ЧУТАЙ. Иккĕмĕш Липовкăри «Радио» колхоз районра малта пыракан колхозсенчен пĕри шутланать. Ку колхоз пур ĕçсемпе те районра палăрса тăрать. Ялхуçалăхĕнче пысăк çитĕнӳсем тунăшăн тата Пĕтĕм Союзри ялхуçалăх выставкин участникĕсем валли çирĕплетнĕ показательсене иртерсе тултарнăшăн, Пĕтĕм Союзри ялхуçалăх выставкин Главнăй Комитечĕ «Радио» колхоза 1940 çулта иккĕмĕш степеньлĕ диплом, пилĕк пин тенкĕ укçа тата мотоцикл парса наградăланă. Колхозниксем чыслă наградăпа хавхаланса ĕçе татах та лайăхăнрах туса пыма тытăнчĕç.

Колхоз тырпул тухăçне çулран çулах ӳстерсе пырать. Малтанхи çулсенче кашни гектартан тĕштырăсене 100 пăт туса илнĕ пулсан, 1940 çулта кашни гектартан 123 пăт туса илчĕç. Çĕр вăл пуян пурнăçăн çăлкуçĕ. Анчах ун çинче ĕçлеме пĕлни, пур ĕçсене те тимлĕн туни кирлĕ. «Радио» колхоз колхозникĕсем савна лайăх ăнланса илнĕ. Вĕсем тырпул тухăçне ӳстерессишĕн тăрăшса ĕçлеççĕ. Вĕсем ĕçлени сая каймарĕ. Çулталăк хушши ĕçлесе илнĕ ĕçкунĕсем пуçне 6-шар килограмм тĕштырă, ытти тырăсене, выльăх-чĕрлĕх апачĕсене, укçа-тенкĕсене валеçсе илчĕç.

Колхозниксем кăçалхи çул хăйсен умне рекордлă тырпул туса илес задача лартрĕç. Савна пурнăçлас тесе ятарласах план тунă. Пур ĕçсене те планра кăтартнă пек вăхăтра туса пыраççĕ. Халĕ колхозра çуракине хатĕрленес ĕçсем вĕçленсе пыраççĕ. Райçĕрĕç пайĕ панă агротехникăллă мероприятисен планĕсене пĕтĕмĕшпех пурнăçласа çитернĕ.

40 гектар çинче юр тытмалла пулнă, пĕтĕмпех тытнă. Юра щитсемпе ытларах тытса илнă. Уйхире тытса илнă юрăн хулăнăшĕ 1—1,5 метр шутланать. Вăрлăхсене ытлашшипех сортласа хунă тата вĕсене кондицине çитернĕ. 2,5 центнер сортлă сĕлĕ вăрлăхĕ улăштарса килнĕ. Пур фондсене те хывса хăварнă.

Колхоз вырăнти удобренисемпе çуленех пысăккăн усă курать. Райçĕрĕç пайĕн планĕ тăрăх кăçалхи çул колхозăн хăюллă 868 лав тислĕк кăлармалла пулсан, 1250 лав кăларса плана ытлашшипех тултарнă. Юшкăн тăпри 80 тонна хатĕрлес вырăнне 329 тонна, кайăккĕшĕк тислĕкĕ 15 центнер вырăнне — 16 цент., кĕл 18 центнер вырăнне 19 цент. пухнă.

Ялхуçалăх машинисене ĕçрен пушшанă хыççăнах юсаса çу сĕрсе типĕ сарая лартнă. Çуракăн валли 12 плуг, 16 сӳре, 2 сеялка хатĕр тăраççĕ. Лаша таврашĕсем те çителĕклĕ. 35 урапана юсаса хунă, 2 бестарка тунă.

Кăçал та, иртнĕ çулсенчи пекех, агрокружок организациленĕ. Агрокружока бригадирсемпе звеноводсем, опытниксем тата ялхуçалăхĕнче малта пыракансем пурĕ 15 çын сӳреççĕ. Паянхи куна çитиччен 4 заняти ирттернĕ. Кунта агротехникăна вĕреннипе пĕрлех ăна практикăллă ĕçпе çыхăнтарса пынине те каласа хăвармалла.

Çуракине хатĕрленес тĕлĕшпе пур колхозниксем те интересленсе ĕçлеççĕ. Бригадăсем, звеносем пĕр-пĕринпе ăмăртаççĕ, ăмăрту мĕнле пынине ялан тĕрĕслесе пыраççĕ. «Радио» колхоз 1940 çулти Пĕтĕм Союзри ялхуçалăх выставкин участникĕ пулнă тата 1941 çулти выставкăн участникĕ пулма палăртнă кандидатпа «Путь социализма» колхозпа ăмăртса ĕçлет. Вĕсем 1941 çулти ялхуçалăх ĕçĕсене ăнăçлăн вĕçлессишĕн тата 1941 çулта тухăçлă тырпул туса илессишĕн ăмăртаççĕ. «Радио» колхоза 1941 çулта та Пĕтĕм Союзри ялхуçалăх выставкин участникĕ пулма кандидата тăратнă. «Эпир çуракине паян-ыранах тухма хатĕр», — теççĕ колхозниксем.

Колхоз, çуракине хатĕрленес ĕçе туса пынине пĕрлех, государство умĕнчи обязательствăсене пурнăçлассине те манса каймасть. Колхоз 1941 çулти I-мĕшне II-мĕш кварталсемшĕн аш-какай тата I, II, III-мĕш кварталсемшĕн сĕт-çу тăратмалли обязательствăсене 100 проценчĕпех пурнăçланă.

Яков СИГАЙ,
Андрей ЧУЧАКОВ.

Çамрăк выльăхсене япăх пăхаççĕ

ИЕПРЕÇ. Хальхи вăхăтра кашни колхозра тенĕ пекех кунсерен путекçем, сысна çурисем е пăрусем çураласçĕ. Паллах, çак çамрăк выльăхсене лайăх пăхса ӳстересси, вĕсен шутне чакарма пултаракан сăлтавсене пĕтересси ответлă ĕç пулса тăрать. Çак енчен хăшпĕр колхозсенче сисĕмлĕх çукки палăрать.

Районра сысна çурисенчен вилнисен хисепĕ чылай пысăк. Çакă вăл колхоз руководителĕсен тата фермăра ĕçлекенсен айăпĕпе пулнă.

«Путиловка» колхозра (председателĕ Ефремов) сыснасем валли ăшă çурт хатĕрлемен пулнă. Çуралласанах сысна çурисене ешчĕк ăшне 17—20-шер çурă хурса ăшă çурта турттарма тивнĕ. Çапла майпа çамрăк çурăсене шăнтăн. Хăш çурă хăш амаран çуралнине пĕлмен пирки çурăсене хутăштарса янă. Ахальтен мар ĕнтĕ кунта 21 сысна çури вилнĕ.

«Молния» колхозра выльăх пăхакан Е. Ефремова тата каçхи сторож айăпĕпе пилĕк пăруран иккĕшне вĕлерме ĕлкĕрнĕ те. Кун пек тĕслĕхсем ытти колхозсенче те тупăнаççĕ.

Тырпулсене валеçнĕ чух пур колхозра та выльăхсем валли ятарласа тĕштырăсем уйăрса хăварнă. Калас пулать, нумай колхозсенче çав уйăрса хăварнă тырра выльăхсене çак тарана çитсе те пама пуçламан е парам пекки çеç тăваççĕ. Сĕтеклĕ апат паман пирки выльăхсем начарланса пыраççĕ. «Красный партизан» колхозра сыснасене тусанлă, таса мар каяшсем анчах параççĕ. Вĕсем имшеркке, урисене пĕр вырăна пусса тăраççĕ.

Районри организацисен вăхăта вăраха ямасăр, çамрăк выльăхсене лайăх пăхса усрас пирки татăклă мерăсем йышăнмалла.

Агроном В. ЗАХАРОВ.

Вулакансен хисепĕ ӳсет

ÇЕМĔРЛЕ. (Хамăр корр.). Древкомбинат клубĕнчи библиотека хулари ĕççыннисем хушшинче пысăк авторитетпа усă курать. Кунта куллен çĕр çына яхăн пырать: кĕнекесем уламăтарса илеççĕ, хаçат-журналсем вулаççĕ, шашка-шахматла, доминолла выляççĕ.

Юлашки вăхăтра вулакансен хисепĕ уйрăмăнах хăвăрттăн ӳссе пырать. Паянхи куна, акă, библиотекăран 970 çын кĕнекесем илсе вулать. Вĕсем хушшинче стахановецсемпе стахановкăсем, служащисем, инженерно-технически работниксем те, килхуçи хĕрарăмĕсем те пур.

Библиотека çĕнĕ кĕнекесемпе пуянланса пырать. Январьпе февраль уйăхĕсенче кăна çĕнĕ кĕнекесем 274 экземпляр илнĕ. Паянхи куна библиотекăра пĕтĕмпе 2.500 кĕнекене яхăн шутланать. Вĕсенчен çуррине яхăн художествăллă литература произведенийĕсем.

Йышлă выльăх-чĕрлĕхшĕн

1940 çулти выльăх-чĕрлĕх переписĕ кăтартса панă тăрăх, Çĕмĕрле районĕ 1941 çулти январĕн 1-мĕш тĕлне государствăн выльăх-чĕрлĕх ĕрчетмелли планне майракаллă шултра выльăхсем тăрăх 100,8 процент, сыснасем енĕпе 100 процент ытларах, сурăхсем тăрăх 110,9 процент, лашасем тăрăх 89 процент ытларах тултарнă.

1937 çулти ĕçсене илсе пăхсан, йăлтах расна картина курăнать. Çав çулхине плана нихăш выльăх тăрăх та тултарайман. Çакă вăл райисполком тата ялсоветсем, райçĕрĕç пайĕ тата колхозсем обществăллă выльăх-чĕрлĕх ĕрчетес ĕçе конкретлăн ертсе пыманнине кăтартса парать. Хăшпĕр колхозсем тата вĕсен руководителĕсем выльăх ĕрчетме тăрăшман, выльăх-чĕрлĕхçĕр пурăннă. «Триер» колхозăн çичĕ çул хушши, 1937 çулччен обществăллă выльăх пĕртте пулман, государствăна аш-какай тăратман. «Лесной огонек» колхозăн та выльăхсем сахал пулнă, çавна май государствăна аш-какай сакал тӳленĕ.

Çав вăхăтрах лайăх тата тăрăшса ĕçлекен колхозсем обществăллă выльăх-чĕрлĕх ĕрчетес ĕçе çулран-çул ăйлатса пынă, выльăхсенчен пысăк тупăш илнĕ. Çакăн пек колхозсем государствăна аш-какай тăратассине, фермăсем тытман колхозсемпе танлаштарсан, уйрăм условире тăнă.

ВКП(б) Центральный Комитечĕпе СССР Совнаркомĕ колхозсенче обществăллă выльăх-чĕрлĕх ĕрчетесси çинчен 1939 çулти июль уйăхĕнче йышăннă постановлени колхозсенче выльăх-чĕрлĕх ĕрчетессине вăйлатма тата колхозсен руководителĕсене выльăх-чĕрлĕх ĕрчетес ĕçе çирĕп алла илме пысăккăн пулăшрĕ.

Партипе правительство кăларнă решени хыççăн районра выльăх-чĕрлĕх ĕрчетес ĕç вăйланса пыма тытăнчĕ. Фермăсен хисепĕ чылай ӳсрĕ. 1941 çулти январĕн 1-мĕшне Çĕмĕрле районĕнчи колхозсенче пурĕ 116 ферма шутланать. Государствăна аш-какай тăратас ĕç йĕркеленчĕ. Ленин ячĕпе тăракан колхоз 1939 çулта государствăна 147 центнер аш-какай тăратнă пулсан, 1940 çулта вара ЦК ВКП(б) тата СНК СССР решенийĕ тăрăх 47 центнер кăна панă.

Районри организацисем ответлăха туйма пуçларĕç. Вĕсем колхозсенче обществăллă выльăх-чĕрлĕх ĕрчетес енĕпе тăрăшса ĕçлеме тытăнчĕç.

Çĕрĕç органĕсемпе колхозсен умĕнче тăракан задача выльăхсен ăратлăхне лайăхлатасси пулать. Ама выльăхсене таса ăратлă аса выльăхсемпе чуптарма тăрăшмалла. Çамрăк выльăхсене йĕркеллĕ, зоотехника хушнă пек пăхса çитĕнтермелле.

Çĕмĕрле районĕ пĕлтĕр лашасем ĕрчетмелли плана тултарайман. Ку вăл колхозсем лашасем çине çителĕксĕр çавăрăнса пăхнинчен, çамрăк тихасене пурне те пăхса çитĕнтерме тăрăшманнинчен килнĕ. Кашни колхозăн лашасем ĕрчетес ĕç çине кирлĕ пек пăхмалла. Фермăсем валли лашасем туянса çитермелле. Пĕтĕ кĕсресене хăм пăрахасран сыхламалла.

Виççĕмĕш пятилеткăн тăваттăмĕш çулне кĕтĕмĕр. Пирĕн колхозсен партипе правительство выльăх-чĕрлĕх ĕрчетес тĕлĕшпе лартнă задачăна пурнăçа кĕртессишĕн çине тăрса ĕçлемелле, фермăсем тата фермăри работниксем хушшинче социализмлă ăмăртăва тата анлăн сарса пымалла.

НОСКОВ.

Райсовет исполкомĕн председателĕ.

Производствăн техникипе экономикине тĕплĕн пĕлмелле

Пирĕн заводăн тĕп ĕçĕ—паровозсем юсасси. Унсăр пуçне чугунçул валли запаслă пайсем туса кăларатпăр, хула тата чугунçул узелĕ валли электроэнерги парса тăратпăр.

Завод кивĕ, анчах унăн хăшпĕр цехĕсем тата оборудованийĕсем кашни çулах çĕнелсе пыраççĕ. Завод партипе правительство панă заданине пĕтĕмпех тата ытлашшипех тултарма пултарать.

Пирĕн иртнĕ çулти тата кăçалхи икĕ уйăх хушшинчи ĕçсем начар. Партин Пĕтĕм Союзри XVIII конференцинче Маленков юлташ тунă докладра кăртнă çитменлĕхсем пĕтĕмпех пирĕн завода та пырса тивеççĕ. Хуçасăрлăх, культурăсăрлăх, типтерсĕрлĕх тата материалсене перекетлĕн тыткалама пĕлменни производствăллă плана тултарса пырас çĕрте пысăк чăрмавсем кӳреççĕ.

Завод ĕç тухăçлăхне хăпартас тĕлĕшпе çирĕплетнĕ плана тултарса пыраймасть. Ĕçе механизацилесси кая юлса пырать, чылай чухне станоксемпе машинăсене пĕтĕм вăй-хăвачĕпе ĕçлеттерейместпĕр — простойсем нумай пуласçĕ.

Заводăн ресурссем нумай. Кивĕ детальсене утилизаци тăвассине йĕркелесе çитермен-ха. Заводри планировани те тивĕçлĕ вырăнта тăмасть. Сăмахран, юсама лартиччен паровозсене комиссин йышăнмалла. Анчах хăшпĕр чухне паровозсене комиссине йышăнмасăрах юсама сĕртсе лартаççĕ. Уйрăм мастерсем рабочисене ĕç параççĕ, анчах ăна хăçан туса пĕтермеллине кăтартса памаççĕ. Çаксем вĕсем планпа çирĕплетнĕ сроксене пăсаççĕ. Ун пек чухне вара çирĕплетнĕ сроксене пăснăшăн ăйăплисене шыратпăр, вĕсене администраци енĕпе ответ тыттаратпăр, взысканисем хуратпăр—çапах та паровоз юсанмасть, вăл çав-çавах пĕр вырăнта тăрать.

Хальхи вăхăтра çак çитменлĕхсене пĕтерес тĕлĕшпе пысăк ĕçсем туса ирттеретпĕр. Малтанлăха тунă плана мастерсемпе пĕрле сӳтсе-яватпăр, хăшпĕр улшăнусене кĕртетпĕр, ун хыççăн вара плана çирĕплететпĕр.

Заводра усă курман оборудованисем пур. Сăмахран, чылайранпа ĕнтĕ «Рейноккер» текен шлифовальнăй станока ĕçе яраймастпăр. Вăл пире питĕ кирлĕ. Анчах унăн конструкциллĕ хăшпĕр çитменлĕхсем пур, çав çитменлĕхе эпир пĕтереймеспĕр-ха. Çавăн пекех горизонтально-фрезернăй станок ĕçлемесĕр ларать. Унăн хăвăртлăхне тытса пыма май тупса кăлараймастпăр. Тӳрех калас пулать: ку станок çинче ĕçлеме эпир вĕренсе çитеймен.

Заводра кивĕ конструкциллĕ, пире кирлĕ мар станоксем те пур. Вăл шутра—карусельно-бандажнăй станок. Ана Эмскри заводран кӳрсе килнĕ. Станок кивĕ, вырăн йышăнса ĕçлемесĕр ларать. Тата тепĕр импортнăй станок — планетно-шлифовальнăй станок усăсăр выртать. Ку станок пире кирлех мар. Виçĕмçул сутнăччĕ ăна, анчах иртнĕ çулта укçасăрах каялла тавăрса панă. Çак станоксемсĕр пуçне тата тепĕр 5—7 станок пур, вĕсене кучухнехи 2 çĕнĕ станоксемпе улăштарма юрать.

Завод хальхинчен темиçе хут лайăхрах ĕçлеме пултарать, ĕçлемелле те. Партин Пĕтĕм Союзри XVIII конференцийĕ йышăннă решенисене хăвăртрах пурнăçа кĕртсе пырас, çавна май заводăн пĕтĕм ĕçне лайăхлатас тĕлĕшпе конкретлă ĕçсем туса ирттеретпĕр.

Пирĕн заводра чи хĕсĕк вырăнсем: пĕрремĕш—сварочнăй цех. Кунта сварочнăй машинăсем çитмеççĕ. Çак хĕсĕк вырăна çитес уйăхсенче—апрельпе март уйăхĕсенче пĕтеретпĕр; иккĕмĕш—тимĕрç цехĕ. Пăспа ĕçлекен малатуксен мощноçĕ пысăк мар пирки, цех пултра паковка (дышлăсем, параллельсем т. ыт. те) тăвас ĕçе пурнăçа кĕртеймест. Çитес вăхăтсенче, трестран пĕлтернĕ тăрăх, завода пăспа ĕçлекен пысăк вăйлă малатук параççĕ. Çапла вара ытти заводсене пăхăнса тăрассинчен хăтăлатпăр.

Чугун шăратакан цех пулман пирĕн. Çавна пула эпир сахал мар шăратнă чугунсăр ларнă. Планпа пăхнă сроксене пăснă. Кăçалхи çулăн пирвайхи çурçулĕнче пĕр-пĕр цехра вагранка лартатпăр. Завод хăй чугун шăратма пуçлать. Хальччен эпир заводри мĕнпур отхода ытти çĕрелле тиесе янă, вара вирçĕмĕш çĕртен шăратнă чугун кӳрсе килнĕ. Халĕ ĕнтĕ хамăрăн отходпа хамăр усă куратпăр, хамăрах чугун шăратса халăх укçине сахал мар перекетлетпĕр.

Урапапа бандажнăй цех—производствăллă программăна тултарас тĕлĕшпе малта пыракан, хĕрлĕ ялавлă цех. Цехра бандажнăй отделени пур. Кунта вара сывламалла мар тĕтĕм картланса тăрать, хĕл кунĕсенче чăтма çук сивĕ. Газо-генераторнăй горна тума палăртнă. Ана чи малта пыракан çĕнĕ техника кăтартнă тăрăх тăваткăн. Çакă вăл ĕç тухăçлăхне темиçе хут ӳстерет, рабочисен ĕç вырăнне таса тытса усрама пулăшать.

Хальхи вăхăтра мĕнпур оборудованисене пăхса тухатпăр, вĕсене туллин ĕçлеттермелле. Кивелнĕ станоксем çине модернизаци (çĕнетни) туса ирттеретпĕр. Çапла вара, станоксен мощноçĕ чылаях ӳсме пултарать, вĕсен тухăçлăхĕ хăпарать, вĕсем сложнăй детальсем те тума пултараççĕ. Завода кирлĕ мар кивĕ станоксене катертетпĕр.

Рабочисен ĕç вырăнне йĕркене кĕртсе çитересси те пысăк ĕç пулса тăрать. Пирĕн заводра тасамарлăха, тирпейсĕрлĕхе хăнăхнă темелле. Хальхи вăхăтра пур цехсенче те тасалăхшăн конкретлăн кĕрешме пуçларĕç. Цехсене изверпа шуратаççĕ, кирлĕ мар тимĕр-тăмăрсене катертеççĕ, ăпăр-тапăрсене тасатаççĕ.

Пирĕн заводра производствăллă çĕкленӳ вăйланнăçемĕн вăйланса пырать. Нумай станкпа ĕçлекенсен хисепĕ ӳсет. Н. Канов юлташ хăйĕн пархатарлă ĕçĕсемпе заводри мĕнпур стахановецсене хавхалантарса пырать. Вăл хăйĕн кулленхи нормине 400 процентран пуçласа 1043 процента çити тултарать. Н. Канов юлташăн паха опычĕсемпе усă курса Боронин, Родионов, Ф. Макшанов, А. Макшанов тата ытти юлташсем те нормăна темиçе çĕршер процент ирттерсе тултараççĕ. Нумай станоксем çинче ĕçлекенсен ĕçне лайăхлатас тĕлĕшпе çĕршер процент ирттерсе тултараççĕ. Нумай станоксем çинче ĕçлекенсен йышне татах та ӳстерсе пымалла. Ку тĕлĕшпе эпир хăшпĕр станоксене пĕр вырăналла пуçтарсарах вырнаçтарса лартма шутлатпăр. Вăл нумай станоксем çинче ĕçлекенсене чылай çăмăллăх кӳрет.

Хальхи вăхăтра палăртнă ĕçсене эпир тахçанах тума пултарнă. Анчах заводри хамăрăн техникăна, резервсене пĕлменни кансĕрленĕ. Пирĕн заводăн экономикăллă показателĕсем начар. Эпир туса кăларакан продукцин хăйне ларакан хакĕ чакма мар, ӳссе пычĕ. Хуçасăрлăх, материалсене перекетлĕн тыткалама пĕлменни, топливăпа электроэнергине ытлашши расходлани—çаксем завода сахал мар убытка кӳчĕç. Кивĕ детальсене утилизацилес ĕçе, урăхла каласан, вĕсемпе усă курассине йĕркелесе çитермен пулнă. Планировани ĕçĕ те тивĕçлĕ вырăнта тăман.

Паллах, предприятин экономикипе техникине тĕплĕн пĕлмесен, заводăн ĕçне ертсе пыма май çук, унсăрăн плана хисеп тĕлĕшĕнчен те, пахалăх енчен те тултарса пыма хĕн. Çавăнпа та предприятин техникине экономикине пĕлни, ăна вĕренни—ертсе пырас ĕçре чи кирлĕ услови.

В. ИГНАТЧЕНКО.

Улатăрти паровозсем юсакан заводăн технически директорĕ.

ГЭС строительствинче

ÇĔРПӲ. (Хамăр корр.). Юманран кĕлеткелесе Çавал шывĕн сулахай енне пура туса лартнă. Ана çыранăн сулахай енчи устойĕ теççĕ. Ун таврашĕнче хальхи вăхăтра хĕрӳ ĕç пырать. 4 пин кубла метр ытла тăпра чавса кăларнă. Пура кĕлеткисене тăпра тултарса хытарсă лартаççĕ. Нумаях та пулмасть ледорез тума тытăннă. Çак кунсенчех туса пĕтермелле ăна, ахалĕн çурхи пăрсем станцине сиен кӳме пултараççĕ. Иртнĕ çуркунне астуса тăманнине пула сулахай енчи устойăн çиелти сийĕсене шыв илсе юхтарса кайса пĕтернĕ.

Строительство начальникĕ Маркин юлташ сирĕн корреспондентпа калаçнă чухне çапла пĕлтернĕ:

— Гидротехникăллă тĕп ĕçсене çурхи шывсем тапраниччен туса ситерме тăрăшатпăр. Ĕçе пĕлсе организацилесен строительствăна июль уйăхĕччен вĕçлесе çитерме пулать. Станци пулакан вырăна трансформатор, генератор тата турбина тахçанах кӳрсе килнĕ. Вăйлă вольтлă линине, пĕтĕмĕшпе илсен, 10 километр вăрăмĕш карса тухрăмăр. Нумаях та вăхăт иртмĕ, станцирен 5 колхоз тата Çĕрпӳ хули çутă илсе тăма тытăнĕç. Çавăнпа та строительствăра çав колхозсеннех ĕçлемелле ĕнтĕ. Тĕнсĕрти «Кулебакский металлист», Çĕрпӳ хулинчи Ворошилов ячĕпе тăракан колхозсенчи колхозниксем кунта лайăх ĕçлеççĕ. Ытти вырăн колхозĕ хальхи вăхăтра кирлĕ пек ĕçлемеççĕ-ха. Бригадирсем уйăрса яма хушнăне пĕр колхоз та пурнăçа кĕртмерĕ. Çĕр ĕçĕсене вăхăтра туса çитерес пулсан, кашни кун 160 кубла метр тăпра чавса тултармалла. Мартăн 6-мĕш тĕлне пурĕ те 102 кубла метр кăна тултарнă.

Фирмăна туса çитерме 2,5 тонна тимĕр кирлĕ пулать, анчах та ăна ниçта та тупса илме çук. Чăваш АССР Ялхуçалăх снабженийĕ те пулăшу памарĕ. Укçа-тенкĕ тĕлĕшĕнчен те çăмăлах мар. Хамăра уйăрса панă укçа-тенкĕне иккĕмĕш квартала кĕрнчен илме май килмест.

Çĕнĕ санаторисемпе канмалли çуртсем

ВЦСПС 1941 çулта çĕнĕ санаторисемпе канмалли çуртсем тумалли плана çирĕплетнĕ.

Кисловодскра 160 вырăнлă çĕнĕ санаторине, Сочире 105 вырăнлă санаторине ĕçе ярасçĕ. Владивосток çывăхĕнче Инçет-Хĕвелтухăçĕнчи пулă промышленноçĕнче ĕçлекен рабочисемпе служащисем валли санаторий уçасçĕ.

Мускав патĕнче канмалли 4 çурта туса пĕтересçĕ, вĕсенче 500 вырăн пулать. Кунта кашни çулах 15 мин çын ытла канма пултарать.

Вăтанса тăман поэтсем çинчен

«Илемлĕ литературăн»—Чăваш совет писателĕсен союзĕ кăларакан альманахăн—виçĕ кĕнеки пичетленсе тухрĕ. Çакă вăл, паллах, пирĕн литературăн пысăк журналĕ, витĕмлĕ те авторитетлă кĕнеки пулмалла. Çавăнпа та унта пирĕн чи паха, чи вăйлă произведенисем — романсем, повеççем, калавсем, поэмăсем, сăвăсем, очерксем пичетленмелле, унта пирĕн литературăн критикăллă шухăшĕ вĕресе тăмалла. Вăл альманах пирĕн нумай йышлă вулакансене хумхантармалла, вĕсен кăмăлĕсене хăпартса чĕррĕн калаçтармалла, вĕсен илемлĕх туйăмĕсене çĕклентерсе малалла илсе пымалла.

Çак пичетленсе тухнă виçĕ кĕнекере, вĕсене çиелтен пăхсан, пурте пур пек. Сăмахран, илер-ха иккĕмĕш кĕнекинех. Çак кĕнекен титул-çийĕ çинче вунвиçĕ автортан тăракан список пур. Тупмаллинче вунсакăр произведени ятне кăтартса панă. Кĕнекере пĕтĕмпе 196 страница. Кĕнеки переплетпа. Хакĕ — 3 тенкĕ. Редколлегире И. Тукташ (отв. редактор), С. Эльгер, С. Ялавин, И. Ивник, Н. Васянка.

Тата мĕн кирлĕ-ха? Пахалăх кирлĕ, пирĕн социализмлă çĕршывăн пурнăçĕнчен пĕрре те юлса пыман произведенисем кирлĕ, вăл произведенисенче малта пыракан шухăшсем пулни кирлĕ. Анчах та, «Илемлĕ литературăн» иккĕмĕш кĕнекине вуласа тухсан, эпир çакна кураймастпăр-ха.

Çак кĕнекере сăвăсемпе «критикăллă» статьясем нумай пичетленсе тухнă (унта калав таврашĕ пĕрре те çук).

Вĕсем патне сывăхарах пырса пăхсан, кирек кам та тĕлĕнсе каймалла, мĕншĕн тесен «Илемлĕ литературăн» çак кĕнеки хăйĕн çулĕпе тупайман: вăл пысăк çитменлĕхсемпе, йăнăшсемпе тухнă.

* * *

«Илемлĕ литература» альманахăн иккĕмĕш кĕнекинче пирĕн чаплă классик К. В. Иванов çуралнăранпа алă çул тулнине валлă тăвас шутпа къларнă. Ку чухне вара «Илемлĕ литературĕ» çинчен, хăйĕн умĕнче хĕрарăм «асамлăн» тăни çинчен, хăй «юратусăр».. «тăрса юлни» çинчен тата ытти çавăн евĕрлĕ япаласем çинчен çырать вăл. Мещенле авкаланкалана хыççăн вара

«Кам вăтайса-туса тăмасть,
Кам шух чĕреллĕ, тĕпĕр-тепĕр,—
Çав тивĕççĕр тăрса юлмасть»—тесе сӳпĕлтетет.

Çакă вăл—пирĕн литературăра, «лирика» ячĕпе витĕнсе, сиенлĕ шухăшсене, хăйне-евĕрлĕ арцыбашевшинăна чĕртме хăтланни пулса тăрать. Çавăнпа та Кăлган сăвви пек япаласемшĕн «Илемлĕ литературăра» выран пулмалла мар.

Ытти хăшпĕр поэтсем те, хăйсем пурнăçран уйăрлса кайнине пула, ним çинчен те çырма аптăраса, кăлганла çыркалаççĕ. Тĕслĕхсене альманахăн çак кĕнекинчех илме пулать. Иван Малгай хăйĕн Ялтăна кайса çырнă виçĕ сăвăсенчен пĕринче:

«Эс çывăратăн питĕ ăшшăн
Çĕнĕ, сарă чăланта.
Эп тăратăп чуптăвасшăн
Тутунтан»,—

тесе çеç калама пултарнă (10 стр.). Яков Ухсай хăйĕн «Хура куçсем» ятлă сăввине «Мĕншĕн ытаклатăн мингере?» тенĕ йышши йĕркесемпе пăснă.

Кăлган сăвви пек сăвăсем коммунистла моральпе нимĕн чухлĕ те килĕшсе тăманни çинчен каласа тăма та кирлĕ мар. Юрату, мăшăрлану, çемье çинчен В. И. Ленин мĕнле вĕрентнине, вăл Инесса Арманд патне çырнă çырусенчи шухăшсене пирĕн хăшпĕр писательсем халĕ те ăнланса çитеймен-ха. «Илемлĕ литература» альманах вара çӳлерехре асăннă меценле сăвăсене пичетлесе кăларнине хăйĕн тĕлли-паллисĕр питне, хăй таçта хӳрере çапкаланса пынине, хăй çирĕп кĕлеткесĕр, шăнăрсăр пулнине, сӳсленчĕк пулнине çеç кăтартса панă.

Альманахăн ĕçне большевикла йĕркелесе ярасси, ăна çирĕп çул çине тăратасси Чăваш совет писателĕсен Союзĕн кулленхи тĕп ĕçĕсенчен пĕри пулса тăмалла. Альманаха кăларса тăрас тĕлĕшпе чăннипех те пултаруллă, авторитетлă тата çирĕп юлташсем ĕçлемелле.

В. ДОЛГОВ.

Европăри тата Африкăри вăрçă

(Вăрçă ĕçĕсен дневникĕ)

Юлашки кунсенче Албанири фронтри вăрçă ĕçĕсем чылаях вăйланнă. Мартăн 11-мĕшĕнче фронтăн нумай участокĕсенче хаяр çапăсусем пынă. Югославири «Политика» хаçат пĕлтернĕ тăрăх, Италин 11-мĕш дивизийĕ Теполене районĕнче вăйлă атака тунă. Греци войскисем фронтра пур çĕрте те итальянецсене хирĕç вăйлăн çапăçнă. Фронтăн кăнтăр участокĕнче итальянецсем Греци позицийĕсене хирĕç виçĕ атака тунă. Греци çарĕн верховнăй командованийĕ çапла пĕлтерет: грексем Итали войскисен пур атакисене те сирсе янă, итальянецсене пысăк çухатусем кӳнĕ. Рейтер агентствин Албанири фронтăн центральнăй секторĕнче ăнăçлă атака туни çинчен пĕлтерет. Вăйлăн хирĕç тăнă Итали войскисене парăнтарса, грексем вăйлă укрепленийлĕ чылай позицисене турттарса илнĕ. Фронтăн çурçĕр участокĕнче, Шкумба юханшывĕн районĕнче, итальянецсем грексен позицийĕсене хирĕç пĕр хут çеç мар атака тунă.

Çапăçакан енсен авиацийĕсем çĕр çинчи войскăсемпе пĕрле кĕрешĕве активлăн хутшăннă. Çурçĕр фронтĕнче сывлăшра уйрăмах хаяр çапăçусем пулса иртнĕ. Итали авиацийĕ, тенĕ Итали çарĕн верховнăй командованийĕ кăларнă сводкăра, грексен çар сооруженийĕсемпе коммуникацийĕсем çине бомбăсем пырса пăрахнă. Итали самолечĕсем Ликсурион хули çине (Кефаллиния утравĕ) тата Хĕвеланăç Пелепоннесри пĕр ял çине пырса тапăннă.

Германи авиацийĕ Мальта утравĕ çине халĕ те пыра-пыра тапăнать. Çар сооруженийĕсем çине пысăк калибрлă бомбăсем пăрахнă. Ассошиэйтед пресс агентствин корреспонденчĕ Алхесирасран пĕлтернĕ тăрăх, пĕр самолет Гибралтар çине бомбăсем пырса пăрахнă. Англин тинĕс министерстви кăларнă коммюникере каланă тăрăх, Англин Вăтаçĕр тинĕсĕнчи подводнăй лодки Италин войскăсем турттарса пыракан транспортне торпедăпа персе путарнă.

* * *

Çурçĕр Африкăра çапăçакан енсен авиацийĕн ĕçĕсем кăна пулнă. Ыран мартăн 11-мĕш тенĕ чух çĕрле, тенĕ Германи сводкинче, Германи самолечĕсем англичансен лагерĕсемпе мотомеханизированнăй чăсĕсем çине бомбăсем пырса пăрахнă. Германи генералĕ Хорстенау вăрçă ĕçĕсен обзорĕнче çапла çырать: Германи авиацийĕн Африкăри фронтри пĕрремĕш задачи — пĕрмаях пыра-пыра тапăнса противникăн çапăçури пултарулăхне вăйсăрлатасси тата подкрепленисем турттарсаныма чăрмантарасси пулса тăрать. Англи авиацийĕ, тесе пĕлтерет Рейтер агентстви, ыран мартăн 11-мĕш тенĕ чух çĕрле Триполи çине бомбăсем пырса пăрахнă. Бомбăсем порт сооруженийĕсем çине пăрахнă. Мол районĕнче пысăк пушар тухнă. Çавăн пекех Триполитанири аэродром çине те бомбăсем пырса пăрахнă.

* * *

Хĕвелтухăç Африкăра пуринчен вăйлăрах çапăçусем Абиссини фронтĕнче пулса иртнĕ. Англи войскисен тĕп вăйĕсем Буриэрен Дебра-Маркоспа Аддис-Абеба еннелле каякан, Долоран Негелли патнелле (Аддис-Абебăран кăнтăр енче) каякан тата Итали Сомалийĕнчен Джиг-Джигпа Харар (Аддис-Абебăран хĕвелтухăç енче) еннелле каякан çулсем тăрăх наступлени туса пыраççĕ. Абиссинире Англо-Египет Суданĕ енчен наступлени туса пыракан англичансен войскисем Афодăна (Абиссинипе Англо-Египет Суданĕн чикки çывăхĕнче) туртса илнĕ тата Асоо еннелле (Афодăран кăнтăр енче) куçса пыраççĕ. Абиссинии Дембеч районĕнче (Аддис-Абебăран çурçĕр енче) кĕрешекен партизанĕсем Дебра-Маркос патнелле чакса пыракан итальянецсен колонине малаллах хĕсĕрлесе пыраççĕ. Англи командованийĕ кăларнă коммюникере каланă тăрăх, Англи авиацийĕ Харар çине бомбăсем пырса пăрахнă.

Эритрейăра, Итали сводкинче каланă тăрăх, Керен районĕнче Итали войскисен отрячĕсем англичансен пĕр позицине атакăласа туртса илнĕ. Англи самолечĕсем итальянецсен Керен патĕнчи войскисем çине, çавăн пекех Керен—Асмара участокĕнчи чугунçул кĕперĕ çине бомбăсем пырса пăрахнă.

Виçĕ уйăх хушшинчи вăрçă ĕçĕсен итогĕсене туса, Италири «Стампа» хаçат çапла çырать: англичансем Могадишона (Итали Сомалийĕ) туртса илни итальянецсемшĕн питех те пысăк çухату пулса тăрать. Тăшман хăйĕн питех те пысăк вăйĕсене пухса тăратнинчен малалла усă курма тăрăшмĕ тесе лăпланса ларма юрамасть, тет хаçат. Британи империне хирĕç пыракан вăрçă питех те пысăк йывăрлăхсемпе çыхăнса тăрать.

* * *

Англи фронтĕнче авиацин хăшпĕр активлăхĕ палăрать. Германи командованийĕн сводкинче каланă тăрăх, мартăн 11-мĕшĕнче кăнтăрла Германи самолечĕсем Кăнтăр Англири аэродромсем çине тата Портсмутри протсен сооруженийĕсем çине пырса тапăннă. Ыран мартăн 12-мĕш тенĕ чух çĕрле Германи авиацийĕн соединенийĕсем Бирмингамри вăрçă ĕçĕсемшĕн кирлĕ объектсем çине, çавăн пекех тата Лондонпа Саутгемптонри портсен сооруженийĕсем çине бомбăсем пырса пăрахнă. Çавăн пекех Германи çар вăйĕсем тинĕс çинче Англин суту-илӳ тăвакан суднисене хирĕç кĕрешнĕ.

Çав каçах Англи самолечĕсем Çурçĕр Германири хăшпĕр пунктсем çине фугаслă бомбăсемпе вут чĕртсе яраканбомбăсем пырса пăрахнă.

Мартăн 12-мĕш. (ТАСС).

Стамбулри „Пера-палас“ отелĕнчи взрыв

АНКАРА, мартăн 12-мĕш. (ТАСС) Анатолири агентство çапла пĕлтерет: ĕнер каçхине 10 сехетре Стамбулри «Пера-палас» отелĕнче — Англин Софирен чĕнсе илнĕ тата халĕ кăна Стамбула килсе çитнĕ посланникĕ Рендел чăрăнса тăнă отельре бомба çурăлса кайнă. Бомба шалти стенасене тата отель фасадне çĕмĕрсе тăкнă. Агентство пĕлтернĕ тăрăх, бомба çурăлнă обстоятельствăсене тĕрĕслесе пăхсан, çакă палăрнă: Англи миссийĕ ларнă специальнăй поезд Софирен тапранса тухас умĕн, Софири вокзалта мисси багажне икĕ чемодан лекнĕ, вĕсене пĕтĕм багажпа пĕрле Стамбула турттарса килнĕ. Çав чемодансенчен пĕрне «Пера-палас» отельне илсе пынă, ăна унта илсе пынă хыççăн темиçе минутăран бомба çурăлса кайнă. Тепĕр чемоданне Англи миссийĕн тепĕр членĕн багажĕнче, урăх отельре тупнă. Пĕр чемоданĕнче взрыв пулнă хыççăн, тепĕр чемоданĕнче радиобатарея ĕвĕрлĕ машина тупнă. Экспертиза палăртнă тăрăх, çав машина ăшĕнче взрыв тăвакан япала пулнă. Снаряда сиенсĕрлетнĕ. Çак ĕçе халĕ те тĕрĕслеççĕ. Взрыв пулнипе 3 çын вилнĕ тата 33 çын аманнă.

Токиори килĕшӳ хыççăн Индо-Китай мĕн çухатнă

НЬЮ-ЙОРК, мартăн 12-мĕш. (ТАСС). Юнайтед пресс агентстви пĕлтернĕ тăрăх, Таппе Индо-Китай хушшинче Токиора тунă малтанлăх килĕшӳ пирки Франци власĕсен представителĕсем çапла каланă: çак договор хыççăн Франци Индо-Китайĕн 30.000 тăваткăл километр территори тата 1 миллион халăх çухалать. Таи аллине куçакан территорисенчи плантацисем çулсеренех 250 пин тонна пысăк пахалăхлă рис, 100 пин тонна маис, нумай пăрăç, çавăн пекех каучук парасçĕ. Баттамбангран кăнтăр енче сапфир кăлармалли пысăк вырăнсем пур, тесе пĕлтереççĕ. Франци Индо-Китайĕн çавăн пекех Тонне-Тап кӳлли çухалать, çав кӳлĕрен çулсеренех 50 пин тонна пулă тытса кăларасçĕ.

Хĕçпăшал таврашне кивçен е арендăна парасси çинчен калакан закон проектне Рузвельт алă пусса çирĕплетнĕ

ВАШИНГТОН, мартăн 12-мĕш. (ТАСС). Мартăн 11-мĕшĕнче представительсен палати хĕçпăшал таврашне кивçен е арендăна парасси çинчен калакан закон проектне сенат кĕртнĕ тӳрлетӳсене йышăннă. Тӳрлетӳсене йышăнассишĕн 317 çын, ăна хирĕç—71 çын сасăланă. Закон проекчĕн татăклă текстне кăшт кăна улăштарнă. Çакăн хыççăн çийĕнчех закона Рузвельт алă пусса çирĕплетнĕ. Çапла ĕнтĕ закон вăй илнĕ. Закон президента çакăн пек право парать: «мĕнле те пулин çĕршыва хӳтлесси, президент шутланă тăрăх, США обороницĕн кирлĕ пулсан», çавăн пек çĕршыва президент хĕçпăшал таврашĕпе ытти материалсене кивçен, арендăна е урăх майпа пама пултарать. Президент 1 миллиард та 300 миллион долларлăх çар материалне çийĕнчех ютçĕршыва пама пултарать. Анчах та çак суммăран ытларах материалсене пама конгресран уйрăман ирĕк ыйтса илмелле. Конгресс лидерĕсем хаçатсен представителĕсене çапла пĕлтернĕ: мартăн 12-мĕшĕнче Рузвельт закона пурнăçа кĕртме конгресран 7 миллиард доллар пама ыйтать, тенĕ.

Пышăннă законăн татăклă текстне кĕртнĕ тӳрлетӳсем çакăн çинчен калаççĕ: закон суту-илӳ карапĕсене хӳтлесе çӳрес ĕçре Америка çар карапĕсемпе усă курма ирĕк памасть, çавăн пекех тата Америка судносене вăрçă зонисене кĕме ирĕк памасть. Анчах та çак тӳрлетӳсем нимĕне те пĕлтермеççĕ, мĕншĕн тесен вĕсем мĕнпур хĕçпăшаллă вăйсен верховнăй главнокомандующийĕ пулса тăракан президентăн прависене тивмеççĕ, вăл суту-илӳ парохочĕсене çар карапĕсемпе хӳтлесе çӳремелле тума пултарать.

Закона алă пусса çирĕплетнĕ хыççăнах пресс-конференцире Рузвельт çапла каланă: эпĕ çар материалĕсене Англине пама (мĕн чухлĕ парассине каламан) тата Грецине пама ирĕк патăм, тенĕ.

Халĕ çӳрекен хыпарсем тăрăх, теççĕ Америкăри хаçатсен корреспонденчĕсем, Англине вăрçă материалĕсем, çар карапĕсем, самолетсем тата танксем нумай кăларса яма шутласçĕ.

Америка Англие паракан пулăшу

НЬЮ-ЙОРК, мартăн 12-мĕш. (ТАСС). Юнайтед пресс агентстви пĕлтернĕ тăрăх, ĕçе лайăх пĕлекен çынсем хушшинче çапла калаççĕ: правительство Америка çарĕн пысăк бомбардировщикĕсен тата тинĕс-çар флочĕн патруль самолечĕсен пысăк группине Англине яма хатĕрленет. Çакна ăна правительство Англине пулăшас ĕçе васкатма хатĕр тăнине кăтартса парас шутпа тăваççĕ.

«Нью-Йорк пост» хаçат пĕлтернĕ тăрăх, пысăк вырăнсенче ларакан çынсем çапла каланă: правительство Англине çар снаряженийĕсемпе тинĕс-çар снаряженийĕсем нумай ăсатма хатĕрленет. Пĕр официальнăй çын калакан закон проектне çирĕплетнĕ. Çапла ĕнтĕ закон вăй илнĕ. Закон президента çакăн пек право парать: «мĕнле те пулин çĕршыва хӳтлесси, президент шутланă тăрăх, США обороницĕн кирлĕ пулсан», çавăн пек çĕршыва президент хĕçпăшал таврашĕпе ытти материалсене кивçен, арендăна е урăх майпа пама пултарать. Президент 1 миллиард та 300 миллион долларлăх çар материалне çийĕнчех ютçĕршыва пама пултарать. Анчах та çак суммăран ытларах материалсене пама конгресран уйрăман ирĕк ыйтса илмелле. Конгресс лидерĕсем хаçатсен представителĕсене çапла пĕлтернĕ: мартăн 12-мĕшĕнче Рузвельт закона пурнăçа кĕртме

Черчилль выступленийĕ

ЛОНДОН, мартăн 12-мĕш. (ТАСС). Рейтер агентстви пĕлтернĕ тăрăх, паян общинăсен палатин ларăвĕ пулнă. Лаурра премьер-министр Черчилль Америка конгресĕ хĕçпăшал таврашне кивçен е арендăна парасси çинчен калакан закон проектне йышăннă пирки кĕске сăмах тухса каланă. Англине пулăшас тĕлĕшпе тунă çак ĕçшĕн Черчилль Пĕрлешӳллĕ Штатсене тав тунă.

ЮТÇĔРШЫВСЕНЧЕ

✦ Луарăпа Сена юханшывĕсен системисене пĕрлештерсе тăракан Орлеан каналĕ çинче вăрçă хыççăн 4 кĕпер кăна сыхланса юлнă. Çĕмĕрсе тăкнă 37 кĕпертен 2 кĕперне юсаса ĕçе янă тата 9 кĕперне юсаççĕ.

✦ 1940 çулта США-ра пурĕ самолетсемпе авнамоторсем 625 миллион долларлăх туса кăларнă, 1939 çулта 225 миллион долларлăх тунă пулнă. 1941 çулти январĕн 1-мĕш тĕлне авиаци завочĕсене пысăклатас ĕçре 83 миллион та 365 пин доллар чухлĕ расход тунă.

✦ Вишире правительство кăларнă декрет тăрăх, де Голль генерал контроллесе тăракан территори çине кĕрекен пур французсем те Франци гражданствине çухатаççĕ.

✦ Турцире магазинсемпе ресторансенче шурă сăкăр сутассине чакарма шутлаççĕ. Хаçатсем тата радио халăха сăкăра, çăва тата сахăра перекетлеме чĕнеççĕ. Правительство çĕршывра сарма заем кăларать, тесе шутлаççĕ хаçатсем.

✦ Англи правительстви вăрçăра тытăкăна лекнĕ 2—3 пин итальянеца ядхуçалăх ĕçне яма шухăшлать. Кунсăр пуçне, ялхуçалăх ĕçĕсене шкул ачисене, хĕрарăмсене тата Англи çине тусла пăхакан ютçĕршыв çыннисене явăçтарма шутлаççĕ.

✦ «Президент Пирс» пароход Шанхайран США-на кайма тухнă. Пароход çинче Америка гражданĕсем 290 çын пырса пыраççĕ.

Чăваш АССР Республикинчи МТС-сем тракторсене мĕн чухлĕ юсанине кăтартакан СВОДКА

(1941 ç. мартăн 10-мĕшне, процентпа)

МТС ячĕсем	Капиталăн. ремонт	Текущий р.-монт	Пĕтĕмпе
Улатăр	66,6	22,5	34,8
Элĕк	70,6	58,0	62,5
Вăрнар	100	100	100
Йĕпреç	92,3	79,1	83,7
Ишлей	66,6	78,7	74,0
Канаш	100	72,4	78,9
Куславкка	70,0	74,7	74,4
Комсомольски	90,0	100	96,9
Хĕрлĕ Чутай	—	100	93,3
Кувакино	85,0	74,3	78,1
Сĕнтĕрвăрри	83,3	55,0	61,5
Первомайски	100	50,0	62,5
Пăрачкав	76,1	80,0	78,7
Сĕнтĕр	80,9	70,0	74,5
Красноармейски	81,2	57,8	64,8
Вăрмар	54,1	66,6	61,6
Çĕрпӳ	88,8	67,5	74,1
Шупашкар	61,1	65,3	63,6
Чкаловски	80,9	58,6	68,0
Шăмăршă	100	100	100
Шăхасан	100	100	100
Çĕмĕрле	88,8	80,9	83,3
Етĕрне	63,6	73,4	70,5
Елчĕк	92,3	81,4	85,5
Тăвай	66,6	62,0	63,6
Республикипе 1941 ç. мартăн 5-мĕшне пулнă	73,9	69,7	71,1

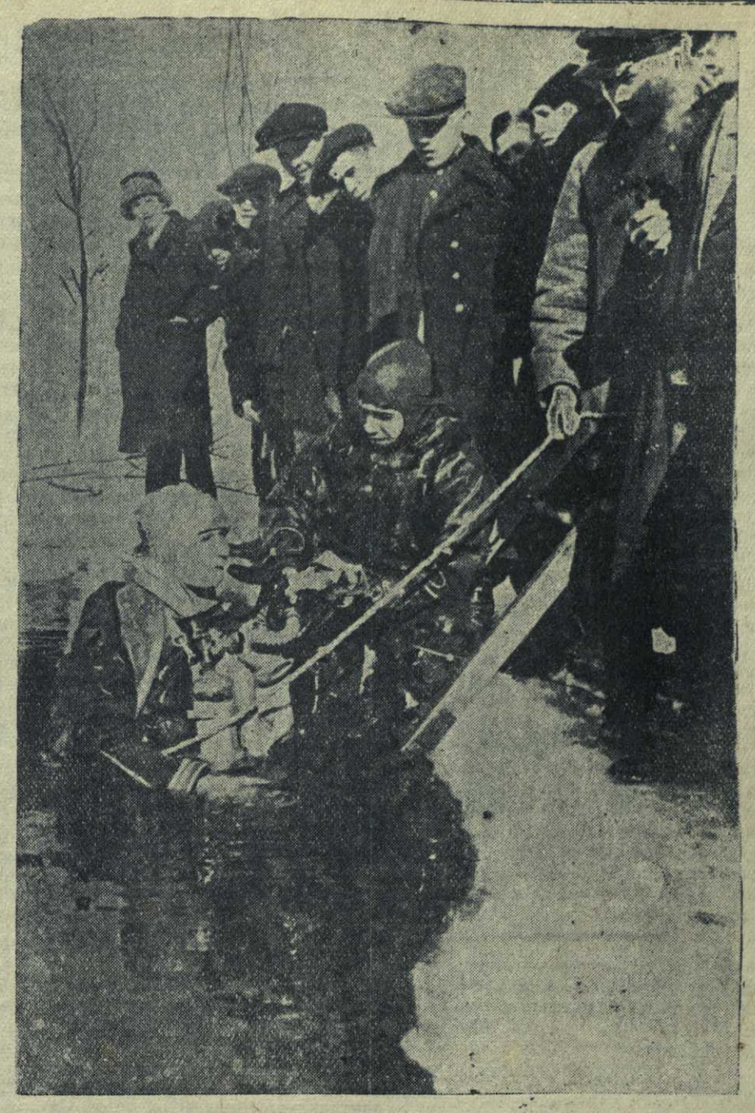

Шупашкарти Осовд çумĕнче организациленĕ çăмăл водолазсен курсĕнче вĕренекенсем Атăл тĕпне анма хăнăхаççĕ.

УКЕРЧЕК ÇИНЧЕ: водолаз ĕçĕн инструкторĕ С. Спиридонов курсантсене хăй Атăл тĕпне анса кăтартать. К. Бабаев фото-ӳкерчĕкĕ.

Осоавиахимовецсен ăмăртăвĕ

КРАСНОАРМЕЙСКОЕ. Осоавиахимовецсен Хĕрлĕ Çарпа Тинĕс-Çар Флочĕ 23 çул тултарнă ятпа иртекен военизированнăй ăмăртăвĕ районра сарăлсах пырать. Малтанхи кунсенче ăмăртăва хутшăнма 19 команда заявка панă пулсан, паянхи куна пурĕ 27 команда 270 çынпа хутшăннă.

Мартăн 9-мĕшĕнче учительсен 4 команди хутшăннă. Унта 40 учитель пулчĕç. Çавăн пекех, вăл кун Тĕрĕр ялсоветĕнчи «Красная Чувашия» колхоз çумĕнчи Осоавиахим пуçламĕш организацинчен пĕр команда хутшăнчĕ. Ку колхозра массăллă-оборонăллă ĕçе аван йĕркеленĕ. Ăмăртăва хутшăнакансенчен пурте йĕлтĕрпе çӳреме, граната ывăтма, чăрмав урлă каçма тата противогазпа çӳреме вĕреннĕ.

Акă, старт умне çав командăри 50 çулхи ватă колхозник Н. Гурьев тухса тăрать, ыттисем унпа танлашаççĕ.

— Марш! — команда парать главнăй судья. Йĕлтĕрĕсем пурте малалла ыткăнаççĕ. Гурьев колхозник те вĕсенчен юлмасть, вăл та малалла çăмăллăн ыткăнать.

Команда финише 1 сехет хушшинче тухса, участниксем ГСО значокĕн II-мĕш сыпăклă нормине параççĕ. Н. Гурьев колхозник те 10 километрлă дистанцине 1 сехет те 2 минутăра тухса, ГТО значокĕн II-мĕш сыпăклă нормине панă.

Ăмăртăван малтанхи кунĕсем аван результатсем кăтартрĕç.

Красноармейски вăтам шкулĕнчи 1-мĕш команда, Именкассинчи вăтам шкулти команда, «Красная Чувашия» колхозри команда тата банкра ĕçлекенсен командисен участникĕсем пурте ГТО значокĕн II-мĕш сыпăклă нормисене пачĕç.

П. МАЙОРОВ.

Программăна вĕçлерĕç

КУКЕÇ. Альгешри колхоз çумĕнчи Осоавиахим пуçламĕш организацийĕ юлашки вăхăтра лайăх ĕçлесе пыма тытăнчĕ. Осоавиахим членĕсем хисепе те икĕ хута яхăн ӳснĕ. Малтанхи вăхăтра кунта член укçи пухасси кая юлса пынă. Халь член укçине пухса çитернĕ.

Осоавиахимовецсене çар ĕçне вĕрентес тĕлĕшпе те пысăк çитĕнӳсем турĕç. Çар ĕçне вĕренмелли группа хăйĕн программине вĕçлерĕ. Вĕсем программăна районри ытти организацисенчен малтан вĕренсе пĕтерчĕç.

Запасра тăракан кĕçĕн командир П. Мелентьев юлташ Осоавиахим членĕсене стройра çӳреме вĕрентрĕ.

Группăра вĕренсе тухнисенчен 14 çын «Ворошиловский стрелок» значокĕн нормисене пачĕç.

П. МУРАВЬЕВ.

Практикăра

Учительсен пĕлӳне ӳстерекен институтра вĕренекенсем мартăн 4-мĕшĕнче практикăна саланчĕç. Физикăпа математика отделенинче вĕренекен курсантсем Кӳкеçри тата Ишлейри вăтам шкулсене кайрĕç. Нимĕç чĕлхине вĕренекенсем Шупашкар хулинчи 6-мĕш тата 1-мĕш номерлĕ вăтам шкулсене юлчĕç.

Хальхи вăхăтра Ишлейри вăтам шкула килнĕ практикантсем уроксенче пулса, уроксем хыççăн анализăсем тăваççĕ.

— Анализсем туни пире пысăк пулăшу парать, — теççĕ практикантсем.

Мартăн 10-мĕшĕнче практикантсем уроксем пама пуçларĕç. Кашни практикант практикăна ăнăçлăн вĕлессишĕн тăрăшать.

О. ЯРУСОВ.

Пултаруллă драмкружок

Атнар ялĕнчи (Хĕрлĕ Чутай р.) драмкружок темиçе çул хушши активлăн ĕçлесе пырать ĕнтĕ. Кружокра хальхи вăхăтра 33 член тăрать, вĕсем хушшинче — ялти учительсем, комсомолецсем, колхозниксем, вăтам шкулта вĕренекенсем.

1940 çулта тата 1941 çулхи икĕ уйăх хушшинче драмкружок 10 пьеса ытла лартнă. Ф. Павловăн — «Ялта», «Судра», Н. Гоголĕн — «Авлану», М. Беловăн — «Çамăрăксем», Кăлканăн «Аннисса», Айзманăн — «Утне çитмен туртине», Никитинăн — «Кукша Иван», И. Саламбекăн — «Велиме» т. ыт. те.

Нумаях пулмасть, кружок П. Н. Осиповăн «Айдар» драмине пит те тăрăшса хатĕрленнĕ те, хăйсен ялĕнче икĕ хутчен пысăк ăнăçлăхпа выляса панă хыççăн район центрне, Хĕрлĕ Чутая кайса лартнă.

Кружока ĕлĕк профессиллĕ артист пулнă избач Илларион Марков ертсе пырать. Кружокăн театр ĕçне питех те юратакан актив пур, вĕсем— Трифонова, Чумаков, Дяткина, Чемашкин, Абаськин, Абрамов, Семенов т. ыт. юлташсем.

Халĕ кружок Алагерпа Кăлканăн «Нарспи» пьесине лартма хатĕрленет. Ку спектакле кружок членĕсем пур вăйпан тăрăшса, мĕнпур âсталăхсем мобилизацилесе ĕçлесе лартма ĕмĕтленеççĕ.

Ку тариннчен Атнарти кружок пултарулăн ĕçлесе пырса, ответлă постановкăсемех лартнине шута илсе, Чăваш АССР Совнаркомĕ çумĕнчи Искусство ĕçĕсен управленийĕ ку кружока «Нарспи» пьесăна сцена çинче лартма ирĕк панă .

Л. А-в.

Хаçатра тухнă материалсем тăрăх

„Элĕк районĕнче çуракине çителĕксĕр хатĕрленеççĕ“

«Чăваш Коммуни» хаçатăн 18-мĕш номерĕнче (январĕн 22-мĕш) «Элĕк районĕнче çуракине çителĕксĕр хатĕрленеççĕ» ятлă статья пичетленсе тухнăччĕ. Вăл статья пирки Элĕк райçĕрĕç пайĕ çапла пĕлтерчĕ:

— Хаçатра тухнă статья çуракине хатĕрленес çĕрте юлса пыракан колхозсен ĕçне тĕрĕс çутатса парать. Статьяра асăннă колхозсен руководителĕсене райсовет исполкомне чĕнсе калаçнă. Халь вăл колхозсем те çуракине хатĕрленес ĕçе чылай аванлатрĕç.

Районĕпе илсен, юр тытас плана 111 процент, вырăнти удобренисем хатĕрлес плана 102 процент, минераллă удобренисене кӳрсе килес плана 108 процент тултарнă. Вăрлăхсем те çителĕклĕ хатĕрлесе хунă.

Хаçатра тухнă статья çуракине хатĕрленес ĕçри çитменлĕхсене пĕтерме чылай пулăшрĕ.

Ответлă редактор В. Я. ЯКОВЛЕВ.

ПРИСТАНЬ ЧЕБОКСАРЫ

ПРИНИМАЕТ на РАБОТУ ГРУЗЧИКАМИ

с оформлением на работу по договорам.

Об условиях справиться в конторе пристани: г. Чебоксары, Калыкова, 22. Оплата труда сдельная, общежитием обеспечиваются. Пристань.

Утерянное регистрационное удостоверение за № 222284, выданное Чебоксарским Горфо на имя Макарова, Антипа Васильевича от 31 декабря 1940 года считать недействительным.

Искусствăра тивĕçлĕ критика кирлĕ

Юлашки çулсенче Чăваш совет изискусствипе чылай пысăк çитĕнӳсем турĕ. Ку ĕнтĕ пирĕн художествăллă культура ӳссе пынине пĕлтерет. Спиридоновăн «Орденоносец Степанов», «Сирень», Сверчковăн, Зайцевăн тата ытти художниксен хăшпĕр ĕçĕсем вăл çитĕнӳсем çинчен аванах каласа параççĕ.

Чăваш изискусствипе уйрăмăнах 1935 çултанпа хăвăртăн ӳсме тытăнать. 1935 çултанпа кашни çулах художествăллă выставкăсем пулса пыраççĕ.

Ку выставкăсенчен «Чăваш автономийĕ 15 çул тултарни», «Октябрь революцийĕ 20 çул тултарни» тата «Чăваш автономийĕ 20 çул тултарни» выставкăсем чи паллăрахчисем шутланаççĕ. Вăл выставкăсене чăваш художникĕсем 500 ытла тĕрлĕрен ĕçсем, вĕсенчен 100 яхăн тематикăллă пысăк картинăсемех тăратрĕç.

Анчах та, ку çитĕнӳсем çав тери хăвăрт ӳссе пыракан пирĕн социализмлă çĕршывăн паянхи кунĕсемшĕн çителĕклĕ мар. Мĕншĕн тесен эпир изискусствăн ӳсĕмĕсене картинăсен шучĕ тăрăх çеç виçме пултраймастпăр, пире, чи малтан, пахалăх кирлĕ.

Чăнах та, мĕнле пахалăхсем пур-ха пирĕн изискусствăра? Пирĕн халăх умне вăтанмасăр кăларса тăратма тĕплĕн туса çитернĕ картинăсем пĕтĕмпе те вунпаран кăна шутланаççĕ. Паллах, ку çавтери сахал.

Мĕнрен килет-ха ку?

Калас пулать, пирĕн Чăваш изоискусствинче е художниксен хушшинче изоискусствăна ӳсме чăрмантаракан тĕрлĕрен киревсĕр тенденсем (формализм, натурализм т. ыт. те) палăрсах кайман. Çапах та, хальхи вăхăтра изоискусствăра формализм пĕтĕмĕшпех пĕтнĕ тесе калани йăнăш пулĕччĕ. Паллах, эпир халĕ 1932 çулччен хи формализма пирĕн художниксем хушшинче тĕл пулмастпăр. Анчах та, художник пурнăçа тĕплĕн пĕлменнипе, хăйĕн произведенийĕсене тулашĕнчен живопислĕ е композицилле задачăсемпе туса, содержанине вăйсăрлатни формализм юлашкийĕсем пурри çинчен калать. Вăл ĕнтĕ уйрăмăнах Сверчковăн, Мясниковăн тата ытти художниксен 1935—1937 çулсенчи хăшпĕр ĕçĕсенче палăрать.

Художник пурнăçа тĕплĕн пĕлмест пулсан, вăл хăйĕн мастерскойĕнче ларнипех нихăçан та пурнăçа тĕрĕс кăтартса параканпроизведенисем тума пултараймасть. Пĕр пытармасăрах каламалла, пирĕн художниксем хушшинче ку пысăк çитменлĕх ӳсçăнах палăрса тăрать-ха. Çапах та пирĕн художниксенчен нумайĕшĕ хăйсен ĕçĕсене васкаса, ытларах хисепне е тата пысăкрах вăсене тума тăрăшаççĕ. Паллах, ун пек произведенисем художник аллинчен тĕплĕн пиçсе тухаймаççĕ. Ун пек чухăвара час-часах произведенисене пĕр-пĕр выставкăна 10—15 кун çакăнса тăнă хыççăнах складсене пăрахаççĕ. Çав сăлтавпа мар-ши пирĕн чăваш художникĕсен халиччен тунă произведенийĕсем складсенче çĕршĕрĕн çĕрсе выртаççĕ?

Ку вăл чăн, пытарма çук фактсем. Анчах, çапла пулин те, изоискусствăра кун пек çитменлĕхсене тивĕçлĕн асăхтаттарни пулман, вĕсене çийĕнчех критиклесе, çитменлĕхсене пĕтересси-шĕн çине тăрса кĕрешмен. Пирĕн художниксен выставкисем çинчен тĕплĕн çутатса парас вырăнне, яланах изоискусствăра пахалăхпа çитменлĕхсене уйăрса илеймен çынсем «выставка питĕ чаплă, çав художниксен картинисем паха» тесе сырнисем кăна пулнă. Вĕсен шухăшĕпе вара «пурте лайăх, пурте паха» пулса тăрать. Паллах, кун пек вырăнсăр мухтанисем художник-авторсене сиен кӳнисĕр пуçне урăх нимĕн те памасть пултараймаççĕ. Изоискусствăра тивĕçлĕ, усăллă критикăна йĕркелесси вăл — художниксен Союзĕн пысăк задачи пулмалла. Анчах та вăл ку ĕçе йĕркелесе яма тăрăшмасть, выставкăсем туса иртнĕ чух дискуссиллĕ калаçусем те пулăн ирттермест. Ĕçе ялан формально кăна туса пырать. Выставкăсем йĕркеленĕ чух халăх умне тăратмалли произведенисене çителĕклĕ пăхса тухса суйласа илмен. Çапла вара, выставкăсенче тăратма кирлĕ мар ĕçсем те сахал мар пулнă. Сăмахран, 1935—37 çулсенчи выставкăсенче Мясниковăн тематикăллă картинисем вунпаран шутланнă пулсан, паянхи куна пĕрне те художествăллă произведени шутне илсе выставкăна кăларма çук.

Пĕр-ик сăмах графикăпа скульптура çинчен.

Графикăллă искусствăна эпир кашни кунах тĕл пулатпăр. Пирĕн хаçатсем, журналсемпе кĕнекесем çинче чăваш художникĕсен ĕçĕсене час-часах тĕл пулма пулать. Графика художествăпа паллаштаракан чи паха средство пулса тăрать. Апла пулин те пирĕн чăваш художникĕсем хушшинче ăна халиччен тивĕçлĕ хаклани пулман. Графика çинчен критика мар, инепле калаçу та пулман. Ку ĕнтĕ çавтери пысăк çитменлĕх.

Скульптура çинчен каланă май, çакна асăхтаттарни кирлĕ. Скульптура пирĕн изоискусствăра халь кăна аталанса пырать-ха. Пуринчен ытла Кудрявцев ĕçĕсенчен юлашки вăхăтра чылай çитĕнӳсем курма пулать. Анчах та Кудрявцев çамрăк скульптор. Ăна тĕрĕс çул çине тăратмалла, унăн йăнăшĕсене çийĕнчех тӳрлетсе пымалла.

Юлашкинчен, манăн хăштах чăваш халăх творчестви, орнамент çинчен калас килет.

Пурте аванах пĕлеççĕ: халăх творчествине тĕпчесе пĕлни вăл çавтери кирлĕ, хаклă ĕç. Тӳррипех калас пулать, пирĕн чăваш халăх творчествине, чăвашсен çавтери паха орнаментне пухас, тĕпчесе пĕлес ĕç пуçăнманха. Искусство управленийĕнче, Халăх Творчестви çуртĕнче ку тĕлĕшпе интересленекенсем çук-ха.

Чăваш орнаментне пухас тĕлĕшпе художник Спиридонов чылай пысăк ĕç тунăччĕ. Анчах вăл та пулин паянхи куна Чăвашсен Наукăпа тĕпчев институтĕнче выртать-ха. Ăна хăçан пичетлесе кăларасси паллă мар.

Г. ХАРЛАМПЬЕВ.

РЕДАКЦИ АДРЕСĔ: г. Чебоксары, ул. Володарского, 5, Дом Печати. ТЕЛЕФОНСЕМ: редакторăн—0—67, редактор заместителĕн—3—97, редакци секретарĕн — 4—40, пропаганда пайĕн —4—97, парти пурнăç пайĕн — 7—97, экономика пайĕн — 0—88, сырусемпе рабселькорсен пайĕн—2—30, «Ĕçхĕрарăмĕ» журналăн—6—23, «Ленин çулĕпе» журналăн—0—85, издательство конторин—0—23.

АТ 2696.

Гор. Чебоксары, типография № 1 Управления издательств и полиграфии Чувашской АССР. Заказ № 191. Ф. Б. 58×84 п. л.